

# 102 年度即測即評學科測試與即測即評及發證 技 術 士 技 能 檢 定 簡 章

※請詳閱簡章以免權益受損※

※本簡章販售截止日期為 102 年 10 月 31 日。

填寫報名表時，英文姓名一定要和護照相同，若無填寫將由承辦單位以漢語拼音轉換，不得異議。

提醒您

主辦單位： 行政院勞工委員會中部辦公室



承辦單位：各即測即評學科測試、即測即評及發證承辦單位

協辦單位： 財團法人中華民國電腦技能基金會



## 報檢人重點摘要提示

1. 依技術士技能檢定作業及試場規則第 17 條規定辦理，報檢人完成報名手續（寄出報名表，以交郵當日之戳記為準）後，不得請求撤回報名、退費、退還術科材料、變更報檢職類、梯次或考區等。請報檢人衡酌個人情形審慎思慮後報檢。
2. 報檢人未依規定完成繳費視同未完成報名手續，並不予受理。報檢資格證明文件均繳交影本（不驗正本），報檢人所檢附報檢資格證明文件經查明有偽造或變造情事者，需自負法律責任。
3. 報名時學、術科均需同時報名，不論學科成績是否通過均可參加術科測試，學、術科任何一項成績及格均可保留三年，申請免試學科或免試術科需檢附上開成績及格成績單影本（成績單影本需記載分數或及格文字），報名時不用檢附資格證件。但身分證統一編號有異動者（如居留證換為身分證或身分證編號不雅），請於報檢時檢附戶籍謄本以茲佐證。
4. 報檢時檢附 102 年度同職類同級別不及格成績單者，報名表得免附報檢資格證件。
5. 同一梯次不同職類、不同級別或不同項目技能檢定可同時報名，若同一梯次報檢二個以上職類或級別，致同類科測試時間相同時，報檢人僅能擇一職類或級別應檢，另一職類或級別列為缺考，重複報名費用不退費。
6. 大陸地區人民（持有專案許可取得長期居留證及大陸配偶除外）不得申請參加技術士技能檢定。
7. 自 102 年 7 月 1 日起大陸學位生（陸生就學）可報檢技能檢定，惟不可至軍事單位報名及進行該學、術科測試。
8. 保母人員、固定式起重機操作、移動式起重機操作、鍋爐操作等職類申請檢定資格酌修，請參閱簡章 P.80。
9. 特定對象補助請依最新公告辦理。符合資格者，請於報名時同時提出申請，否則視同放棄該次補助，不得事後申請（資格認定說明請參閱 P.83~87 及 P.117~122）。另自 102 年 1 月 1 日起，報檢人申請免繳費之補助經審查同意後，未參加學科或術科測試者，不得再申請該缺考職類尚未補助之項目，並扣減特定對象參加技術士技能檢定補助要點第四點第一款所定之補助次數一次。有關特定對象補助次數，可至行政院勞工委員會中部辦公室網站（<http://www.labor.gov.tw/> 資訊查詢/特定對象補助查詢作業系統）查詢。
10. 自 101 年 7 月 11 日至 108 年 7 月 10 日全面換發身心障礙證明前，持有「有效期限內之身心障礙手冊或身心障礙證明、逾有效期限但經直轄市縣（市）主管機關註記之身心障礙手冊或身心障礙證明」或學習障礙證明於報名時提出申請者，一律准予學科延長測試時間 20 分鐘，術科延長測試時間百分之 20。報名時未提出申請或申請表未黏貼身心障礙手冊、身心障礙證明或學習障礙證明影本者，視同無需求。
11. 屬受貿易自由化衝擊產業之勞工，於接受本會職訓局各職訓中心自辦、補助或委託辦理勞工相關訓練後，持有受訓證明資料報名技術士技能檢定時，僅得申請給予一次學科測試費、術科測試費、報名資格審查費及證照費全額補助。申請期間自 100 年 6 月 15 日起至 108 年 12 月 31 日止，【補助之申請期間及相關規定依最新公告辦理】。請參閱 P.121~122。
12. 術科測試儘量與學科測試同一天舉行為原則，惟如同一職類報名人數超過承辦單位合格檢定崗位將依承辦單位另安排時間舉行；地點於各承辦單位指定考場。
13. 所有職類學科測試試題全部為 80 題選擇題（每題 1.25 分，答錯不倒扣），另學科測試採電腦上機以滑鼠點選方式作答，若上機閱讀試題或操作有困難，請於報名前先行評估自身能力，一旦報名後概不退費，建請報檢全國技能檢定。作答注意事項請參閱 P.88~90。
14. 應檢人對於學、術科測試成績有異議者，得於成績單送達之日起十日內，以書面向承辦單位申請成績複查，逾期不予受理。應檢人若於測試當日簽領成績單，當日僅能向承辦單位申請複查作業，複查結果將另日通知。應檢人不得要求重新評閱、申請閱覽或複製答案卷（卡）及評審表、提供各細項分數或術科測試試題之參考答案。亦不得要求告知題庫命製人員、監評人員之姓名或有關資料。第一項學、術科測試成績複查，各以一次為限。
15. 參加學科測試時，應檢人禁止隨身攜帶行動電話、呼叫器或其他電子通訊攝錄器材等進入試場應檢，違反規定（測試中將行動電話、呼叫器、其他通訊攝錄器材隨身攜帶、置於抽屜、桌椅或座位旁）者成績扣 20 分。
16. 報名時間，如遇停電、颱風、地震、空襲、水災、火災等重大事故，報名日期順延，並於承辦單位網站公告。
17. 測試當日如遇有颱風或其他天然災害時，依承辦單位當地縣市政府公布停止上班、上課，測試即停止辦理，測試日期另行再通知，並於承辦單位網站公告；另應檢人因住居所在地縣市政府公布停止上班、上課，致無法參加測試者，得於事由發生之日起 2 週內檢具證明文件向承辦單位申辦延期測試，如無法延期測試者，1 個月內檢具證明文件向承辦單位申請退費（P.111）。
18. 技術士技能檢定及發證辦法第十條：同一職類級別之技能檢定學科測試成績及術科測試成績均及格者為檢定合格。前項成績僅學科或術科測試一項及格者，該項測試成績自下年度起，三年內參加檢定時，得予保留。不適用前二項規定之職類，由中央主管機關公告檢定合格方式。第二項保留年限，得扣除暫停辦理檢定之年限，或配合停辦之職類縮短保留年限。第二項及前項規定，自中華民國一百零四年一月一日起失其效力。但前已取得學科或術科測試一項成績及格者，該項測試成績自下年度起保留三年。
19. 技術士技能檢定及發證辦法第十條之一：中華民國一百零四年一月一日起，前條第一項之術科測試成績及格者，該項測試成績自下年度起保留三年。前項保留年限，得扣除暫停辦理檢定之年限，或配合停辦之職類縮短保留年限。
20. 依據技術士技能檢定作業及試場規則第 49 條之 1 規定，學科測試採電腦線上方式實施者，測試後不公開測試試題及答案。術科測試採筆試非測驗題方式者，測試後不公開測試參考答案。
21. 年度內如有增辦職類，將於 102 年 7 月 1 日前在行政院勞工委員會中部辦公室（<http://www.labor.gov.tw/>）網站公告。
22. 簡章內容（含報檢資格）與報名表件若如有異動，依行政院勞工委會中部辦公室網站最新公告為主。
23. 報檢人所填寫報名表之各項資料及所附文件均經其本人詳實核對無誤，如有偽造或變造情事者，需自負法律責任；另同意勞委會與受託單位基於考試事務、統計分析、證書發放與相關訊息之必要，有關所提供之個人資料得為蒐集、處理及利用。
24. 本簡章主辦單位機關名稱如配合行政院組織改造調整名稱，本簡章仍然有效。

## 目 錄

壹、報名程序重點說明.....	第 3	頁
貳、相關服務資訊.....	第 5	頁
參、常見問題速查表.....	第 6	頁
肆、報檢流程.....	第 7	頁
伍、報名表填寫說明.....	第 9	頁
陸、報名表填寫參考範例.....	第 10	頁
柒、承辦單位、辦理梯次、職類、報名時間及測試時程.....	第 13	頁
捌、報名費用說明.....	第 71	頁
玖、辦理職類與收費標準.....	第 72	頁
拾、其他技術士技能檢定.....	第 79	頁
壹拾壹、報檢資格.....	第 80	頁
壹拾貳、檢定方式.....	第 88	頁
壹拾參、學術科測試作答注意事項.....	第 88	頁
壹拾肆、試題疑義及成績評定.....	第 90	頁
壹拾伍、合格發證.....	第 90	頁
壹拾陸、其他注意事項.....	第 91	頁

## 壹、報名程序重點說明

### 一、簡章及報名書表販售地點及期間：

- (一)販售地點：至全國之統一超商(7-11)或各即測即評學科測試、即測即評及發證承辦單位等通路購買(逕至網站查詢，網址<https://www.etest.org.tw/evta>)，另大量需求者，請逕洽有限責任台灣省台中區機關聯合員工消費合作社(04-22542837轉10、傳真04-22544084)。
- (二)販售期間：自即日起至102年10月31日止。

### 二、報名資料準備

- (一)報名表正表及副表各欄位請以正楷詳細填寫並貼妥身分證影本及2年內1吋彩色照片一式2張(請使用照像館相片紙)，字跡勿潦草，所留資料必須正確(如有塗改須請簽名或蓋章)，以免造成資料建檔錯誤；若報檢人填寫或委託他人填寫之資料不實，而造成個人權益損失者，請自行負責。
- (二)檢附報名所需資格證件影本。
- (三)報名所需資格證件請詳閱簡章內容，若報檢資格為年滿15歲者，報名表填寫正確並貼妥身分證正反面影本及2年內1吋彩色照片一式2張即可；持3年內學科或術科及格成績單申請免試學科或免試術科，檢附成績單影本不須另外檢附資格證件。
- (四)身心障礙或學習障礙須提供協助者、特定對象申請免繳報名費者，請另填申請表。

### 三、報名地點及方式：

#### (一)地點：

- 1.即測即評學科測試各承辦單位(請參閱P.13)。
- 2.即測即評及發證各承辦單位(請參閱P.24)。

(二)方式：現場報名為原則，親自或可委託他人代為報名。訂有名額限制之職類，1人至多可代理10人報名，惟承辦單位另有規定者，從其規定(請隨時至承辦單位網站查詢)。

### 四、辦理職類與收費標準：

- (一)即測即評學科測試辦理職類與收費標準(請參閱P.72)。
- (二)即測即評及發證辦理職類與收費標準(請參閱P.73)。

### 五、報檢資格及相關文件：(除專案許可或大陸地區配偶外，大陸地區人民不得報檢)：

- (一)報檢資格(請參閱P.80)，若有更改以本辦公室網站(<http://www.labor.gov.tw>)公告為主。
- (二)報檢年齡認定：

- (1)即測即評學科測試：以出生日起計算至報檢單位簡章公告之該梯次「測試日期(起)」之日期為止。
- (2)即測即評及發證測試：以出生日起計算至報檢單位簡章公告之該梯次「學術科測試及發證時程(起)」之日期為止。

(三)報檢資格日期之計算：計算至報名受理當日為止。

#### (四)相關文件：

- 1.報檢資格證件均繳交影本(不驗正本)，報檢所檢附之報檢資格證明文件經查明有偽造或變造情事者，需自負法律責任。
- 2.報檢申請免試學科或免試術科需檢附及格成績單影本(成績單影本需記載分數或及格文字)，報名時不用檢附資格證件。
- 3.報檢時檢附102年度同職類同級別不及格成績單者，報名表得免附報檢資格證件。
- 4.特定對象參加技術士技能檢定向受理報名單位辦理免繳費申請，檢具相關證明文件部分，請依特定對象參加技術士技能檢定補助要點規定辦理(請參閱P.83)。
- 5.屬受貿易自由化衝擊產業之勞工參加技術士技能檢定向受理報名單位辦理免繳費申請，檢具相關證明文件部分，請依本會職業訓練局屬受貿易自由化衝擊產業之勞工參加技術士技能檢定免繳費申請書辦理(請參閱P.121~122)。

### 六、資格審查結果：

- (一)資格符合者：於測試日起始日前10日(不含測試當天，但含例假日)尚未收到准考證者，請務必與承辦單位聯繫。如未來電查詢致未應檢，由報檢人自行負責。
- (二)資格審查不符者：以電話或簡訊或E-MAIL或書面通知，請注意所填寫之手機號碼、通信地址等連絡資料務必正確，資格審查不符者，報名表及相關資格證件影本由承辦單位備查不退回，



僅退回報名費。

(三)符合特定對象或屬受貿易自由化衝擊產業之勞工，參加技術士技能檢定免繳費申請，若經審查不符規定時，應依程序補繳報名費，未依程序補繳費者，視同未完成報名手續，不得參加測試。

- 七、持有身心障礙手冊、身心障礙證明或直轄市、縣（市）政府教育主管機關核發學習障礙證明者，於報名時得向學、術科測試辦理單位申請學、術科測試時間延長百分之二十。並填寫「身心障礙或學習障礙者協助申請表（P.103）」以免權益受損。
- 八、應檢人對於學、術科測試成績有異議者，得於成績單送達之日起十日內，以書面向承辦單位申請成績複查，逾期不受理。應檢人若於測試當日簽領成績單，當日僅能向辦理單位申請複查作業，複查結果將另日通知。應檢人不得要求重新評閱、申請閱覽或複製答案卷（卡）及評審表、提供各細項分數或術科測試試題之參考答案。亦不得要求告知題庫命製人員、監評人員之姓名或有關資料。第一項學、術科測試成績複查，各以1次為限。
- 九、參加即測即評及發證技能檢定測試結束後，學、術科測試成績均及格取得發證資格者，現場繳交證照費新臺幣160元，因承辦單位尚需完成相關程序，所需作業時間依當日人數及資訊系統傳輸是否順暢而有所不同。請斟酌個人當日時間狀況，無法於現場等候技術士證者，請主動告知承辦單位另行寄送；擬於現場等候技術士證者，請依承辦單位指引至休息區耐心等待，俟完成程序即可取得技術士證。

## 貳、相關服務資訊

主辦單位：行政院勞工委員會中部辦公室  
地址：臺中市 408-73 南屯區黎明路 2 段 501 號 6 樓  
網址：<http://www.labor.gov.tw>  
特定對象補助諮詢服務專線：04-22500707  
報檢資格疑義傳真電話：04-22529987  
E-mail：[affair@mailex.labor.gov.tw](mailto:affair@mailex.labor.gov.tw)  
服務電話：04-22595700 轉

特定對象補助	101、113、122、124、125、126
即測即評及發證	103、111、113、121、122、124、126
即測即評學科測試	103、111、113、121、122、124、126
全國技能檢定	303、333、351
學術科成績單合併發證	357
技術士證補證、換證	411
懸掛式證照	450
丙（單一）級參考資料購買	456
全國技能檢定服務專線	04-22599545

承辦單位：

即測即評學科測試各承辦單位地址及聯絡電話：(參閱 P.13)

服務項目：受理報名、報檢資格諮詢、即測即評學科測試、准考證、繳費收據及成績單補發、成績複查

即測即評及發證各承辦單位地址及聯絡電話：(參閱 P.24)

服務項目：受理報名、報檢資格諮詢、即測即評及發證學術科測試及發證、報檢人資料變更、准考證、繳費收據及成績單補發、成績複查

協辦單位：財團法人中華民國電腦技能基金會

地址：臺北市 105 松山區八德路 3 段 2 號 6 樓

網址：<https://www.etest.org.tw/evta>

E-mail：[etest@mail.csf.org.tw](mailto:etest@mail.csf.org.tw)

服務電話：02-25778806 轉

簡章、服務網及線上模擬測試諮詢 795、561、775

即測即評學科測試服務專線電話：02-25707780

※ 若只參加即測即評學科測試可撥打以上電話查詢

## 參、常見問題速查表

報名作業	1. 報檢流程.....	第 7 頁
	2. 報名表填寫說明.....	第 9 頁
	3. 身心障礙與學習障礙者協助說明.....	第 9、103 頁
	4. 其他技術士技能檢定.....	第 79 頁
	5. 報檢資格.....	第 80 頁
	6. 學歷證明.....	第 82 頁
	7. 外籍人士報檢資格、大陸地區配偶.....	第 82 頁
	8. 測試時間之規定.....	第 88 頁
	9. 應檢時應帶之證件、文具計算機使用規定.....	第 88 頁
常用表單	10. 附件 4 報檢資格疑義申請表.....	第 100 頁
	11. 附件 5 學科及術科採筆試非測驗題方式試題疑義申請表.....	第 101 頁
	12. 附件 6 身心障礙或學習障礙者協助申請表.....	第 103 頁
	13. 附件 7 一般手工電銲術科勾選表.....	第 104 頁
	14. 附件 8 氬氣鎢極電銲術科勾選表.....	第 105 頁
	15. 附件 9~10 中式麵食加工-水調(和)麵類、中式麵食加工-發麵類丙級術科報檢項目勾選表.....	第 106 頁
	16. 附件 11 半自動電銲術科勾選表.....	第 107 頁
	17. 附件 12 會計事務-資訊項技術士技能檢定術科測試會計軟體勾選表.....	第 108 頁
	18. 附件 13 電腦輔助立體製圖術科勾選表.....	第 109 頁
19. 附件 14 印前製程-圖文組版 PC 術科勾選表.....	第 110 頁	
各項申請作業	20. 附件 15 參加技術士技能檢定因應重大偶突發事件學術科測試退費申請表.....	第 111 頁
	21. 附件 16 各項申請作業郵寄用地址條.....	第 112 頁
	22. 附件 17 准考證補發申請單、成績補發申請單.....	第 113 頁
	23. 附件 18 資料變更申請單.....	第 114 頁
	24. 附件 19 學科成績單複查申請單.....	第 115 頁
	25. 附件 20 術科成績單複查申請單.....	第 116 頁
	26. 附件 21 特定對象參加技術士技能檢定免繳費申請書及附件..... (無工作切結書、獨力負擔家計者切結書)	第 117 頁
	27. 附件 22 本會職業訓練局屬受貿易自由化衝擊產業之勞工參加技術士技能檢定免繳費申請書...	第 121 頁
	28. 附件 23 免試學(術)科測試合併發證申請表.....	第 123 頁
	29. 附件 24 技術士證換、補發申請書.....	第 125 頁
30. 附件 25 技術士證書(懸掛式)審核申請書.....	第 126 頁	
參考資料	31. 報名表填寫參考範例.....	第 10 頁
	32. 附件 1 國際技能競賽暨全國技能競賽(含分區)得免技術士技能檢定術科測試職類對照表..... (以獎狀申請免術者, 需先符合該報檢職類之報檢資格)	第 92 頁
	33. 附件 2 全國高級中等學校學生技藝競賽得免技術士技能檢定術科測試職類對照表.....	第 96 頁
	34. 附件 3 國際展能節職業技能競賽暨全國身心障礙者技能競賽得免技術士技能檢定術科測試職類對照表.....	第 98 頁
	35. 附件 26 技術士技能檢定計算器機型一覽表.....	第 127 頁

## 肆、報檢流程

### 一、學科測試報檢流程

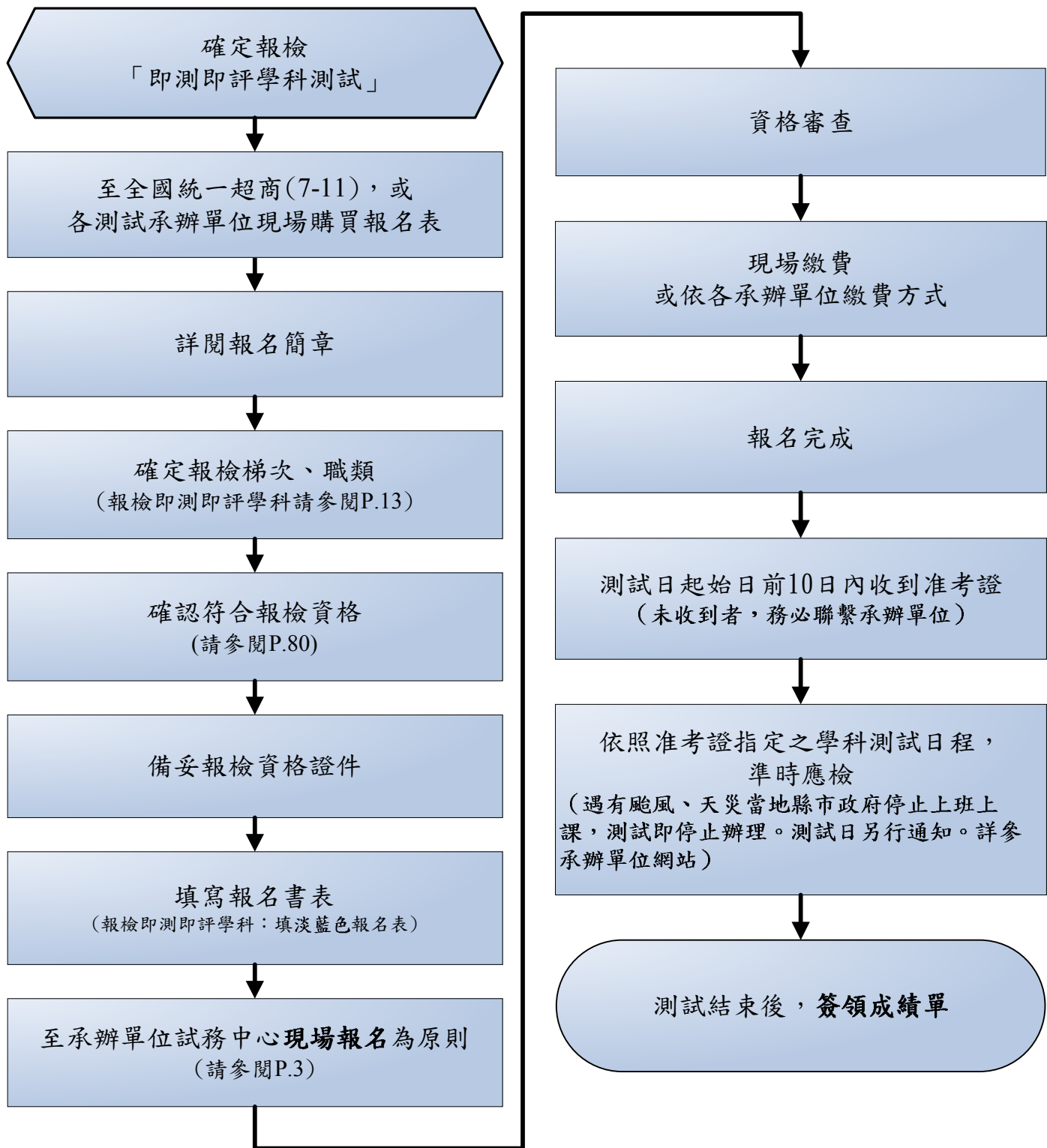

## 二、及發證測試報檢流程

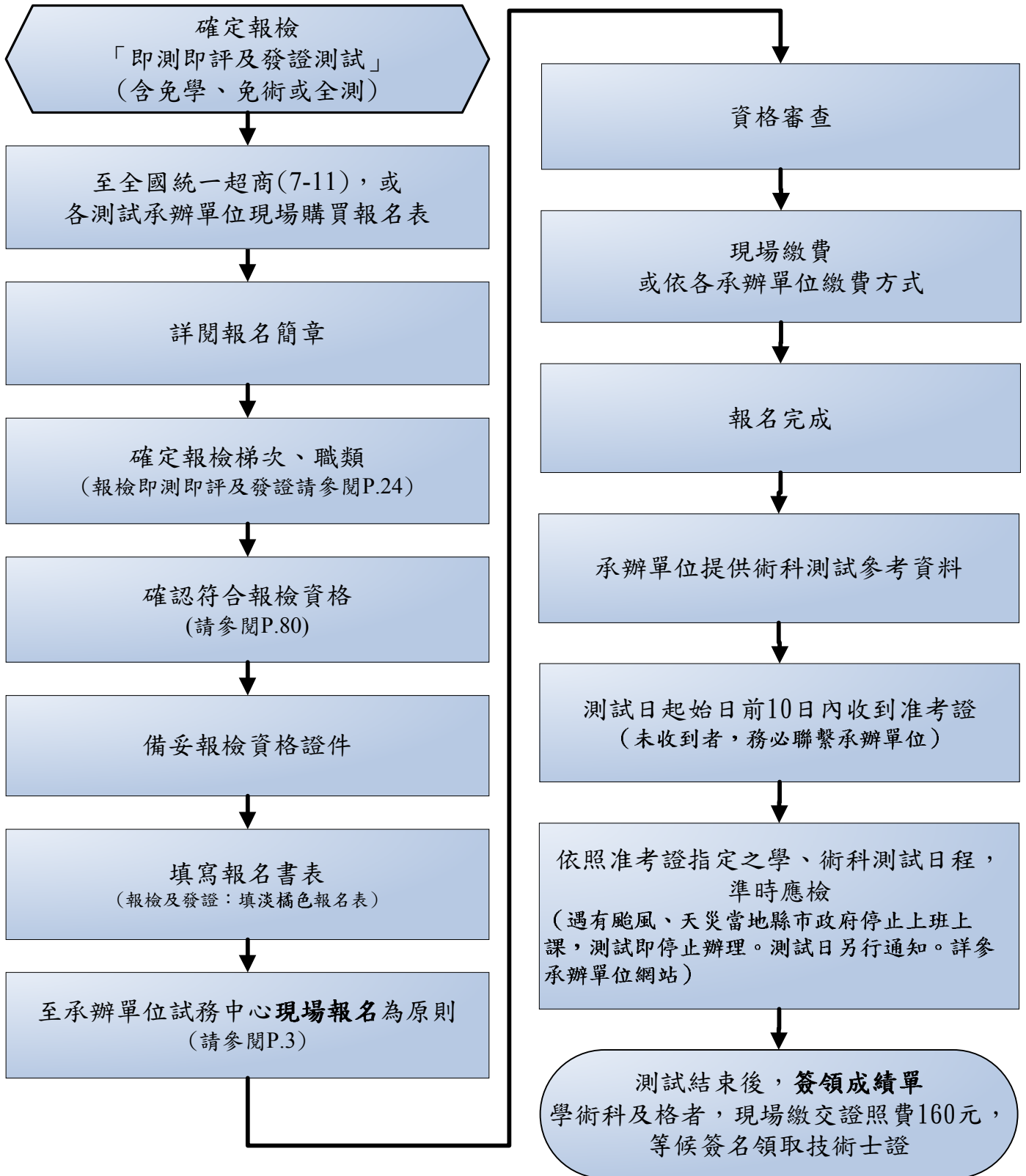

## 伍、報名表填寫說明

報名表包含即測即評學科測試(淡藍色)與即測即評及發證(淺橘色)兩種，即測即評及發證分正、副表，正表為報檢資格審查及學科測試用，副表為術科測試及發證用，報檢即測即評及發證之應檢人正、副表均需填寫，報名表並不得以自行影印之報名表報檢。

### 一、報檢人基本資料各欄請務必填寫，報名表如有塗改請報檢人簽名或蓋章。

- (一) 中文姓名：依國民身分證上所登記姓名以正楷填寫，若報檢人曾經更改姓名且所繳驗之證件與身分證姓名不一致者應檢附戶籍謄本佐證。
- (二) 英文姓名：報檢人請以端正字體書寫與護照相同之英文姓名，如未填寫將逕以漢語拼音轉換，不得異議。  
(或查閱外交部領事事務局 <http://www.boca.gov.tw/> 申辦護照項下之護照外文姓名拼音參考)
- (三) 職類代號、職類名稱、職類項目：請參閱簡章「各梯次辦理職類與收費標準」填寫。
- (四) 身分證統一編號：依身分證統一編號由左至右依序填寫(外籍人士填寫統一證號)。
- (五) 出生年月日：依國民身分證上所記載之出生年月日填寫。
- (六) 聯絡方式：請填寫公司、住宅、行動電話，E-mail：使用e管家服務者請必填，並請填寫有效之電子郵件信箱。
- (七) 通信地址：准考證、退補件通知、學術科成績單，依此地址寄送(郵遞區號務必填寫)。
- (八) 戶籍地址：請填寫戶籍地址以便日後必要時聯絡。
- (九) 學歷：請勾選最高學歷(僅作資料統計用)。
- (十) 身分別：報檢人請依個人身分類別勾選。
  1. 如屬特定對象(身心障礙者、原住民、生活扶助戶(低收入戶)、獨力負擔家計者、中高齡非自願性失業者、更生受保護人、長期失業者、中低收入戶及其他經行政院勞工委員會認為有必要者)。
  2. 行政院勞工委員會職業訓練局屬受貿易自由化衝擊產業之勞工。
  3. 報檢人於報名參加技能檢定時，提出申請書(P.117~122)及檢具相關證明文件向受理報名單位辦理免繳費申請，報名時未提出申請者視同放棄，詳細內容或申請表可至勞委會中部辦公室網站 <http://www.labor.gov.tw> 下載洽詢電話04-22500707或04-22595700轉122。
- (十一) 持有身心障礙手冊、身心障礙證明或直轄市、縣(市)政府教育主管機關核發學習障礙證明者，於報名時得向學、術科測試辦理單位申請學、術科測試時間延長百分之二十。並填寫「身心障礙或學習障礙者協助申請表(P.103)」以免權益受損。
- (十二) 完成報名手續後若基本資料各欄變更，請檢附相關證明文件並填寫資料變更申請單(P.114)提出申請，以免權益受損。

### 二、報檢資格欄

- (一) 申請免試學科/申請免試術科：99、100、101、102年度參加同職類同級別且學科或術科成績及格者，可檢附及格成績單申請免試學科或免試術科及符合參加技能/技藝競賽免術規定者，可檢附競賽成績及格證明或免試術科證明或行政院勞工委員會所出具免試術科公文影本申請免試術科(但必須先符合該職類之報檢資格)，必須在報名時提出申請並檢具證明，否則視同放棄。
- (二) 報檢職類資格勾選資格項目：請依勾選採用之項目繳驗所需資格證件影本。

### 三、其他資料欄

- (一) 身分證影本黏貼處(正面、反面)：即測即評黏貼1份，即測即評及發證報名表正表及副表各黏貼1份，請務必貼足2份。
- (二) 照片欄：即測即評報名表黏貼1張1吋彩色照片，即測即評及發證除報檢【自來水管配管】(一試兩證)需粘貼1吋彩色照片4張外(正表1張副表3張)，其餘職類粘貼於報名表正表1張副表1張共2張照片(請使用照像館相片紙)。且為避免掉落情形，於背面書寫中文姓名、報檢職類。
- (三) 備用地址回條：請確實填寫掛號可收件之地址。報名後如欲變更測試通知單收件地址，請主動與測試承辦單位聯繫，以免影響應檢權益。

四、丙級、單一級特殊職類：中餐烹調、西餐烹調、保母人員、照顧服務員、自來水管配管、堆高機操作、升降機裝修、鍋爐操作、固定式起重機操作、移動式起重機操作、人字臂起重桿操作、第一種壓力容器操作(請參閱P.80~81)。

五、填寫術科測試勾選表職類：一般手工電銲、半自動電銲、氬氣鎢極電銲、中式麵食加工(09601、09602)、會計事務-資訊、電腦輔助立體製圖及印前製程-圖文組版PC(19103)，報名時應繳交術科測試勾選表(請參閱P.104~110)。



陸、報名表填寫參考範例

102 年度即測即評及發證技術士技能檢定報名表(正表)

※准考證編號：

報名表加註※部分請勿填寫外，其餘務必以正楷填寫，如有塗改須簽名或蓋章

中文姓名	陳筱玲		職類代號				職類名稱		職類項目		
英文姓名	CHEN,SHIAO-LING		1	5	4	0	0	保母人員			
身分證統一編號	A	2	3	4	7	8	9	57年6月5日			
	電話(公)	02-1		外籍人士填統一證號		大寫與護照相同或以漢語拼音轉換					
	E-mail	etest@		行動電話							
	收件地址	1	1	4	9	0					
	戶籍地址	台北縣內湖鄉葫洲村		民權東路六段		218號之		1鄰街283巷165弄樓之			
學歷	<input type="checkbox"/> 國小 <input type="checkbox"/> 國中 <input type="checkbox"/> 高中 <input checked="" type="checkbox"/> 專科 <input type="checkbox"/> 大學 <input type="checkbox"/> 碩士 <input type="checkbox"/> 博士 <input type="checkbox"/> 其他		【是否為身心障礙或學習障礙學科需申請協助】 <input checked="" type="checkbox"/> 否 <input type="checkbox"/> 是(請檢附附件 6 申請表)								
身分別	<input checked="" type="checkbox"/> 0.一般報檢人 <input type="checkbox"/> 1.原住民 <input type="checkbox"/> 2.身心障礙者 <input type="checkbox"/> 3.生活扶助戶(低收入戶) <input type="checkbox"/> B.中高齡非自願性失業者 <input type="checkbox"/> C.更生受保護人 <input type="checkbox"/> D.長期失業者 <input type="checkbox"/> E.獨立負擔家計者 <input type="checkbox"/> H.中低收入戶 <input type="checkbox"/> 4.其他經行政院勞工委員會指定者 <input type="checkbox"/> G.屬受貿易自由化衝擊產業之勞工 <input type="checkbox"/> I.大陸學位生(陸生就學);請填入出境發證日期: 年 月 日 / 截止日期: 年 月 日		【是否為特定對象申請免繳費,務必於報名時同時提出申請,不得事後申請】 <input checked="" type="checkbox"/> 否 <input type="checkbox"/> 是(符合申請免繳費資格者請填寫附件 21 申請表並繳驗相關證明文件,須於報名時一併提出申請,報名後補申請概不受理)								
須依勾選項目繳驗資格證件影本	<input type="checkbox"/> 申請免試學科 <input type="checkbox"/> 99 <input type="checkbox"/> 100 <input type="checkbox"/> 101 <input type="checkbox"/> 102 年參加同職類同級別技能檢定學科成績及格(請檢附學科及格成績單影本)		【是否為屬受貿易自由化衝擊產業之勞工申請免繳費,務必報名時同時提出申請,不得事後申請】 <input type="checkbox"/> 否 <input type="checkbox"/> 是(符合申請免繳費資格者請填寫附件 22 申請表並繳驗相關證明文件,須於報名時一併提出申請,報名後補申請概不受理)								
	<input type="checkbox"/> 申請免試術科 <input type="checkbox"/> 99 <input type="checkbox"/> 100 <input type="checkbox"/> 101 <input type="checkbox"/> 102 年參加同職類同級別技能檢定術科成績及格(請檢附術科及格成績單影本) <input type="checkbox"/> 符合報檢職類資格且具技能競賽免術規定者(P.92~99,檢附免試術科證明影本)										
	項次		一般報檢職類資格								
	01		年滿 15 歲或國中畢業(未滿 15 歲需檢附中畢業證書)								
			特殊職類報檢資格								
	02		中餐、西餐烹調：一般資格+衛生講習 8 小時								
	03		保母人員：93 年以前 80 小時托育相關訓練合格結業證書 年滿 20 歲，包含大陸地區配偶取得長期居留證、依親居留證者及合法取得外僑居留證之外籍人士，並符合右列條件之一 93 年以前兒童福利方案甲、乙、丙類訓練證書 94 年以後修畢保母、教保或保育訓練證明書 20 學分或 360 小時幼教相關訓練課程或進修結業證書，其中保母人員訓練 7 學分或 126 小時 高級中等學校幼保、家政、護理相關科系畢業或大專相關科系最高年級或其輔系畢業。請參閱簡章 P.80。								
	04		照顧服務員：年滿 18 歲(含取得長期居留證或依親居留證之大陸地區配偶及取得外僑居留證之外籍人士)，+右列之一 92/2/13 以前之居家服務員、病患服務員或照顧服務員訓練結業證明文件。該訓練應經政府機關同意備查。 92/2/13 後之照顧服務員結業證明書(內容需記載地方主管機關同意備查之日期、文號、訓練課程及時數)。 高中(職)以上照顧服務員職類相關科系(含高中相關學程)畢業。 大專校院相關科系所學生，取得照顧服務理論與實務相關課程各 2 學分及照顧服務員 40 小時實習時數證明，並以就讀學校所開具之學分證明(成績單)，及符合照顧服務員訓練計畫所規定之實習單位所開具之實習時數證明為認定依據。請參閱簡章 P.80。								
	05		固定式起重機操作：年滿 16 歲 具有勞工安全衛生教育訓練規則所定「吊荷重在三公噸以上之固定式起重機操作人員」各該機型安全衛生教育訓練期滿證明或結業證書。								
	06		移動式起重機操作：年滿 16 歲 具有勞工安全衛生教育訓練規則所定「吊荷重在三公噸以上之移動式起重機操作人員」各該機型安全衛生教育訓練期滿證明或結業證書。								
07		鍋爐操作：年滿 16 歲 具有勞工安全衛生教育訓練規則所定二級鍋爐操作人員安全衛生教育訓練期滿證明。									
08		第一種壓力容器操作：年滿 16 歲 具有勞工安全衛生教育訓練規則所定第一種壓力容器操作人員安全衛生教育訓練期滿證明。									
09		升降機裝修、人字臂起重桿操作：年滿 16 歲 具有勞工安全衛生教育訓練期滿證明者。									
10		堆高機操作：堆高機操作人員安全衛生教育訓練期滿證明者。									
為報名參加本次技能檢定，本人同意詳實填載本表所示各項資料及附件；另同意勞委會與受託單位基於考試事務、統計分析、證書發放與相關訊息之必要，有關所提供之個人資料得為蒐集、處理及利用。		※初審簽章 報檢人簽名或蓋章 報檢人簽名或蓋章：陳筱玲		※複審簽章		※審查結果 <input type="checkbox"/> 合格 <input type="checkbox"/> 不合格					



# 102 年度即測即評及發證技術士技能檢定報名表(副表)

※准考證編號：

報名表加註※部分請勿填寫外，其餘務必以正楷填寫，如有塗改須簽名或蓋章

中文姓名	陳筱玲	職類代號				職類名稱		職類項目					
英文姓名	CHEN,SHIAO-LING	1	5	4	0	0	保母人員						
身分證統一編號		A	2	3	4	5	6	7	8	9	0	出生年月日	57年6月5日
收件地址	縣 鄉市 村 路 段 號之 市 區鎮 里 鄰 街 巷 弄 樓之						聯絡方式	大寫與護照相同或以漢語拼音轉換 E-mail: ctes@...					

外籍人士請依居留證姓名填寫

大寫與護照相同或以漢語拼音轉換

【是否為身心障礙或學習障礙術科需申請協助】  
 否  是(請檢附附件 6 申請表)  
 ◎【需於報名時同時提出申請，不得事後申請】。

◎報檢一般手工電銲、半自動電銲、氬氣鎢極電銲、中式麵食加工(09601、09602)、會計事務-資訊、電腦輔助立體製圖、印前製程-圖文組版 PC(19103)，術科測試請另填寫術科勾選表，並請貼於副表後之浮貼處。

2 寬 面 片 片 名		自來水管配管 (01600) (一試兩證) (加貼照片欄 1) (請浮貼) 照片背面書明報檢考區、姓名、職類名稱	自來水管配管 (01600) (一試兩證) (加貼照片欄 2) (請浮貼) 照片背面書明報檢考區、姓名、職類名稱	照片留供檢定合格發證之用報檢人皆應依規定粘貼
----------------------------	--	---	---	------------------------



**填表須知**

- 一本報名表上加註※欄表示由承辦單位填寫。
- 報名表正表、副表均需填寫，報檢人填表前請詳閱簡章並依填表說明填寫(不得以鉛筆書寫)。報名表各欄資料必須以正楷填寫，若因字跡潦草，導致資料錯誤，概由報檢人自行負責;如有塗改者須簽名或蓋章，以免影響自身權益。
- 報檢人檢具不實資格證件，經發現除取消資格或撤銷合格證照外，如有違法者依有關法令規定辦理。
- 下欄為辦理單位寄發通知備用回條，未填寫者以通信地址為收件地址，報檢人不得有異議。報名後如欲變更測試通知單收件地址，請主動與辦理單位聯繫。
- 為報名參加本次技能檢定，本人同意詳實填載本表所示各項資料及附件；另同意勞委會與受託單位基於考試事務、統計分析、證書發放與相關訊息之必要，有關所提供之個人資料得為蒐集、處理及利用。

●郵寄用地址條報檢人務必填寫完整，如有變更請立即自行逕向承辦單位變更。

郵寄用地址條	報檢人姓名	陳筱玲	收件地址	114-90 台北縣內湖鄉葫洲村1鄰民權東路六段283巷165弄218號之樓之
郵寄用地址條	報檢人姓名	陳筱玲	收件地址	114-90 台北縣內湖鄉葫洲村1鄰民權東路六段巷弄218號之樓之

承辦單位寄發通知用



# 102 年度即測即評學科測試技術士技能檢定報名表

※准考證編號：

報名表除註記※部分勿填寫外，其餘務必須以正楷填寫，如有塗改須簽名或蓋章

中文姓名	陳筱玲	職類代號					職類名稱	職類項目
英文姓名	CHEN,SHIAO-LING	1	5	4	0	0	保母人員	

外籍人士請依居留證姓名填寫

參閱 P.72

身分證統一編號	A	2	3	4	5	6	7	8	9	出生年	月	日
電話(公)	02-2668-8888					電話(宅)			大寫與護照相同或以漢語拼音轉換			
E-mail	etest@n					行動電話			外籍人士填統一證號			
收件地址	114-90					台北縣內湖鄉葫洲村			民權東路六段 218 號之 1 鄰 街 283 巷 165 弄 樓之			
戶籍地址	<input checked="" type="checkbox"/> 同通信地址											

學歷	<input type="checkbox"/> 國小 <input type="checkbox"/> 國中 <input type="checkbox"/> 高中 <input checked="" type="checkbox"/> 專科	【是否為身心障礙或學習障礙學科需申請協助】	<input checked="" type="checkbox"/> 否 <input type="checkbox"/> 是(請檢附附件 6 申請表)
身分別	<input checked="" type="checkbox"/> 0.一般報檢人 <input type="checkbox"/> 1.原住民 <input type="checkbox"/> 2.身心障礙者 <input type="checkbox"/> 3.生活扶助戶(低收入戶)	【是否為特定對象申請免繳費，務必於報名時同時提出申請，不得事後申請】	<input checked="" type="checkbox"/> 否 <input type="checkbox"/> 是(符合申請免繳費資格者請填寫附件 21 申請表並繳驗相關證明文件，須於報名時一併提出申請，報名後補申請概不受理)

項次	一般報檢職類資格	【是否為屬受貿易自由化衝擊產業之勞工申請免繳費，務必於報名時同時提出申請，不得事後申請】	<input checked="" type="checkbox"/> 否 <input type="checkbox"/> 是(符合申請免繳費資格者請填寫附件 22 申請表並繳驗相關證明文件，須於報名時一併提出申請，報名後補申請概不受理)
01	年滿 15 歲或國中畢業(未滿 15 歲需檢附國中畢業證書)		

02	中餐、西餐烹調：一般資格+衛生講習 8 小時		
03	<p>保母人員： 93 年以前 80 小時托育相關訓練合格結業證書 93 年以前兒童福利方案甲、乙、丙類訓練證書 94 年以後修畢保母、教保或保育訓練證明書 20 學分或 360 小時幼教相關訓練課程或進修結業證書 及合法取得外僑居留證之外籍人士，並符合右列條件之一</p> <p>高級中等學校幼保、家政、護理相關科系畢業或大專相關科系最高年級或其輔系畢業。請參閱簡章 P.80。</p>		
04	<p>照顧服務員： 年滿 18 歲(含取得長期居留證或依親居留證之大陸地區配偶及取得外僑居留證之外籍人士)，+右列之一</p> <p>92/13 以前之居家服務員、病患服務員或照顧服務員訓練結業證明文件。該訓練應經政府機關同意備查。 92/13 後之照顧服務員結業證明書(內容需記載地方主管機關同意備查之日期、文號、訓練課程及時數)。 高中(職)以上照顧服務員職類相關科系所(含大專校院相關科系)所學生，取得照顧服務理論與實務相關課程各 2 學分及照顧服務員 40 小時實習時數證明，並以就讀學校所開具之學分證明(成績單)，及符合照顧服務員訓練計畫所規定之實習單位所開具之實習時數證明為認定依據。 請參閱簡章 P.80。</p>		



05	固定式起重機操作：年滿 16 歲	具有勞工安全衛生教育訓練規則所定「吊荷重在三公噸以上之固定式起重機操作人員」各該機型安全衛生教育訓練期滿證明或結業證書。	
06	移動式起重機操作：年滿 16 歲	具有勞工安全衛生教育訓練規則所定「吊荷重在三公噸以上之移動式起重機操作人員」各該機型安全衛生教育訓練期滿證明或結業證書。	
07	鍋爐操作：年滿 16 歲	具有勞工安全衛生教育訓練規則所定二級鍋爐操作人員安全衛生教育訓練期滿證明。	
08	第一種壓力容器操作：年滿 16 歲	具有勞工安全衛生教育訓練規則所定第一種壓力容器操作人員安全衛生教育訓練期滿證明。	
09	年滿 16 歲：升降機裝修、人字臂起重機操作		
10	堆高機操作：堆高機操作人員安全衛生教育訓練期滿證明者。		

為報名參加本次技能檢定，本人同意詳實填載本表所示各項資料及附件；另同意勞委會與受託單位基於考試事務、統計分析、證書發放與相關訊息之必要，有關所提供之個人資料得為蒐集、處理及利用。	※初審簽章	※複審簽章	※審查結果
報檢人簽名或蓋章：陳筱玲	報檢人簽名或蓋章		<input type="checkbox"/> 合格 <input type="checkbox"/> 不合格

●郵寄用地址係報檢人務必填寫完整，如有變更請立即自行逕向承辦單位變更。

郵寄用地址條	報檢人姓名	陳筱玲	收件地址	114-90	台北縣內湖鄉葫洲村	民權東路六段 218 號之 1 鄰 街 283 巷 165 弄 樓之
郵寄用地址條	報檢人姓名	陳筱玲	收件地址	114-90	台北縣內湖鄉葫洲村	民權東路六段 218 號之 1 鄰 街 283 巷 165 弄 樓之

承辦單位寄發通知用



## 柒、承辦單位、辦理梯次、職類、報名時間及測試時程

### 一、即測即評學科測試（如表 2）

- (一) 每梯次同時受理報檢 110 職類（請參閱 P.72）學科測試。
- (二) 如遇停電、颱風、地震、空襲、水災、火災等重大事故，或該梯次報名人數不足 20 人、增辦梯次等原因，承辦單位需經核准後調整測試日期，並於承辦單位網站公告。
- (三) 現場報名為原則，親自或可委託他人代為報名。

表 1 各承辦單位辦理梯次、受理報名及測試期程各縣市速查表

縣市別	頁碼	縣市別	頁碼	縣市別	頁碼	縣市別	頁碼
臺北市	13	臺中市	16	臺南市	20	金門縣	23
新北市	14	彰化縣	18	高雄市	21	澎湖縣	23
桃園縣	15	南投縣	19	屏東縣	22	連江縣	23
新竹市	16	雲林縣	19	宜蘭縣	23		
新竹縣	16	嘉義市	19	花蓮縣	23		
苗栗縣	16	嘉義縣	20	臺東縣	23		

表 2 即測即評學科測試承辦單位、辦理梯次、受理報名及測試日程表

001	臺北市	承辦單位：私立志仁高級中學職業進修學校 地 址：103 台北市大同區南京西路 64 巷 17 號 網 址：http://www.cjvs.tp.edu.tw 報名時間：週一~週五，上午 09:00~12:00 下午 13:30~16:30 【例假日及國定假日不受理報名】	電話：02-2555-1656#14 傳真：02-2556-6201	
		辦理梯次	受理報名時程	測試日期(起)
		1	03/11~03/15 (受理 180 人)	04/20(起)
		2	09/30~10/04 (受理 180 人)	11/09(起)
002	臺北市	承辦單位：台北市私立育達高級商業家事職業學校 地 址：105 臺北市松山區寧安街 12 號 網 址：http://www.yudah.tp.edu.tw/ 報名時間：上午 08:00~12:00，下午 13:30~16:30 【例假日不受理報名，請於現場報名同時繳交報名費】	電話：02-2570-6767#511、512 傳真：02-2579-6853	
		辦理梯次	受理報名時程	測試日期(起)
		1	04/08~04/12 (受理 360 人)	06/01(起)
		2	10/23~10/29 (受理 360 人)	12/07(起)
003	臺北市	承辦單位：中國文化大學(建國校區) 地 址：106 台北市大安區建國南路 2 段 231 號 網 址：http://www.sce.pccu.edu.tw 報名時間：週一~週六，上午 9:00-20:00	電話：02-2700-5858#1 傳真：02-2708-1265	
		辦理梯次	受理報名時程	測試日期(起)
		1	05/27~05/31	07/15
004	臺北市	承辦單位：財團法人中華文化社會福利事業基金會附設 職業訓練中心 地 址：110 台北市基隆路 1 段 35 巷 7 弄 1-4 號 網 址：http://www.cvtc.org.tw 報名時間：週一~週五，上午 09:00~12:00，下午 13:30~17:00 【例假日及國定假日不受理報名】	電話：02-2769-7260#212 傳真：02-2764-8328	
		辦理梯次	受理報名時程	測試日期(起)
		1	05/13~05/17	06/29(起)
		2	08/05~08/09	09/14(起)

005	臺北市	承辦單位：國立臺北護理健康大學	電話：(02)2822-7101#3811~3813			
		地 址：112 台北市北投區明德路 365 號 (科技大樓 3 樓專業實務能力鑑定中心)	傳真：02-2821-4668			
		網 址： <a href="http://pec.ntunhs.edu.tw/bin/home.php">http://pec.ntunhs.edu.tw/bin/home.php</a>				
		報名時間：上午 09:00-12:00，下午 13:30-16:30 【例假日及國定假日不受理報名，一律採現場報名】				
		辦理梯次	受理報名時程	測試日期(起)		
		1	04/08~04/12	05/18(起)		
		2	06/03~06/07	07/18(起)		
		3	09/30~10/04	11/02(起)		
006	新北市	承辦單位：東南科技大學	電話：02-8662-5835#101、103			
		地 址：222 新北市深坑區北深路三段 152 號	傳真：02-8662-5882			
		網 址： <a href="http://www.tnu.edu.tw/otc/">http://www.tnu.edu.tw/otc/</a>				
		報名時間：【例假日及國定假日不受理報名】				
		辦理梯次	受理報名時程	測試日期(起)		
		1	01/15~01/21	03/09(起)		
		2	05/07~05/13	06/22(起)		
		3	09/18~09/27	11/02(起)		
		4	10/23~10/31	12/07(起)		
007	新北市	承辦單位：新北市私立莊敬高級工業家事職業學校	電話：02-2218-8956#137、2218-8117、2218-8118			
		地 址：231 新北市新店區民生路 45 號	傳真：02-8218-6433			
		網 址： <a href="http://www.jjvs.ntpc.edu.tw/jjvsvtc/">http://www.jjvs.ntpc.edu.tw/jjvsvtc/</a>				
		報名時間：上午 08:00~12:00，下午 13:00~16:00 【例假日及國定假日不受理報名】 【一律採現場報名】 【測試時程(起)含有平日、假日場次】				
		辦理梯次	受理報名時程	測試日期(起)		
		1	05/06~05/10	06/08(起)		
		2	07/01~07/05	08/10(起)		
		3	09/02~09/06	10/05(起)		
		4	10/25~10/29	12/07(起)		
008	新北市	承辦單位：景文科技大學	電話：02-8212-2000 #2204、2140			
		地 址：231 新北市新店區安忠路 99 號(推廣教育中心)	傳真：02-8212-2119			
		網 址： <a href="http://eec.just.edu.tw/bin/home.php">http://eec.just.edu.tw/bin/home.php</a>				
		報名時間：週一 ~ 週五，09:00~17:00 【例假日及國定假日不受理報名，一律採現場報名】				
		辦理梯次	受理報名時程	測試日期(起)		
		1	04/10~04/19 (受理 320 人)	06/01(起)		
		2	09/09~09/18 (受理 320 人)	11/02(起)		
009	新北市	承辦單位：華夏技術學院	電話：計網中心 02-89415109			
		地 址：235 新北市中和區工專路 111 號	傳真：計網中心 02-89415109#104			
		網 址： <a href="http://ws.hwh.edu.tw/etest/">http://ws.hwh.edu.tw/etest/</a>				
		報名時間：上午 09:00~12:00 整；下午 13:30~16:00 整 【例假日及國定假日不受理報名】 *不受理通訊報名 *非簡章報名期間，其餘時間一概不受理				
				辦理梯次	受理報名時程	測試日期(起)
				1	01/14~01/18	02/23(起)
		2	02/25~03/04	03/30(起)		
		3	04/15~04/19	05/25(起)		
		4	09/02~09/06	10/12(起)		
		5	10/21~10/25 (受理 1,300 人)	12/01(起)		
010	新北市	承辦單位：新北市立三重高級商工職業學校	電話：02-2988-1556、02-2971-5606#502			
		地 址：241 新北市三重區中正北路 163 號	傳真：02-2987-6224			
		網 址： <a href="http://www.scvs.tpc.edu.tw/practice/practice052.htm">http://www.scvs.tpc.edu.tw/practice/practice052.htm</a>				
		報名時間：【例假日及國定假日不受理報名】				
		辦理梯次	受理報名時程	測試日期(起)		
		1	07/01~07/05	08/03(起)		

011	新北市	<b>承辦單位：</b> 私立穀保高級家事商業職業學校 <b>地 址：</b> 241 新北市三重區中正北路 560 巷 38 號 <b>網 址：</b> <a href="http://www.kpvs.ntpc.edu.tw/bin/home.php">http://www.kpvs.ntpc.edu.tw/bin/home.php</a> <b>報名時間：</b> 【例假日及國定假日不受理報名】	<b>電話：</b> 02-29712343*604 <b>傳真：</b> 02-2985-3723	
		<b>辦理梯次</b>	<b>受理報名時程</b>	<b>測試日期(起)</b>
		1	04/22~04/26	06/09(起)
		2	09/30~10/04	11/09(起)
012	新北市	<b>承辦單位：</b> 醒吾學校財團法人醒吾科技大學 <b>地 址：</b> 244 新北市林口區粉寮路 1 段 101 號(推廣教育中心) <b>網 址：</b> <a href="http://www.hwc.edu.tw">http://www.hwc.edu.tw</a> <b>報名時間：</b> 週一~週五 09:00-20:00【例假日不受理報名】	<b>電話：</b> 02-2601-5310#1688、1689 <b>傳真：</b> 02-2601-6594	
		<b>辦理梯次</b>	<b>受理報名時程</b>	<b>測試日期(起)</b>
		1	01/21-02/01	03/09(起)
		2	03/04-03/15	04/13(起)
		3	03/25-04/03	05/04(起)
		4	04/29-05/10	06/08(起)
		5	05/27-06/07	07/06(起)
		6	06/24-07/05	08/03(起)
		7	09/23-10/04	11/02(起)
8	10/14-10/25	12/07(起)		
013	桃園縣	<b>承辦單位：</b> 桃園創新科技學校財團法人桃園創新技術學院 <b>地 址：</b> 320 桃園縣中壢市中山東路三段 414 號 <b>網 址：</b> <a href="http://120.125.141.200/">http://120.125.141.200/</a> <b>報名時間：</b> 週一~週五，上午 09:00~12:00，下午 13:00~16:00【例假日及國定假日不受理報名】	<b>電話：</b> 03-436-1070#8404 <b>傳真：</b> 03-436-6382	
		<b>辦理梯次</b>	<b>受理報名時程</b>	<b>測試日期(起)</b>
		1	03/03~03/08	04/13(起)
		2	04/29~05/10	06/08(起)
		3	09/02~09/06	10/12(起)
		4	09/30~10/11	11/09(起)
5	10/21~10/31	12/07(起)		
014	桃園縣	<b>承辦單位：</b> 桃園縣育達高級中學 <b>地 址：</b> 324 桃園縣平鎮市育達路 160 號 <b>網 址：</b> <a href="http://www.yuda.tyc.edu.tw/web/Info/EVTA/web/index.htm">http://www.yuda.tyc.edu.tw/web/Info/EVTA/web/index.htm</a> <b>報名時間：</b> 週一~週五，上午：08:00-11:30，下午：13:00-16:30【例假日及國定假日不受理報名】	<b>電話：</b> 03-493-4101#113、139 <b>傳真：</b> 03-492-8214	
		<b>辦理梯次</b>	<b>受理報名時程</b>	<b>測試日期(起)</b>
		1	01/21~01/31 (受理 500 人)	03/23(起)
		2	03/20~03/27 (受理 500 人)	04/20(起)
		3	08/12~08/21 (受理 500 人)	09/21(起)
		4	09/11~09/20 (受理 500 人)	10/19(起)
5	10/14~10/23 (受理 1,000 人)	11/16(起)		
015	桃園縣	<b>承辦單位：</b> 新生醫護管理專科學校 <b>地 址：</b> 325 桃園縣龍潭鄉中豐路高平段 418 號 <b>網 址：</b> <a href="http://gtgp.web.hsc.edu.tw/front/bin/home.phtml">http://gtgp.web.hsc.edu.tw/front/bin/home.phtml</a> <b>報名時間：</b> 【例假日及國定假日不受理報名】	<b>電話：</b> 03-411-7578#163 <b>傳真：</b> 03-411-7600	
		<b>辦理梯次</b>	<b>受理報名時程</b>	<b>測試日期(起)</b>
		1	03/18~03/22	05/01(起)
016	桃園縣	<b>承辦單位：</b> 桃園縣私立治平高級中學 <b>地 址：</b> 326 桃園縣楊梅市中興路 137 號 <b>網 址：</b> <a href="http://web.cpshts.tyc.edu.tw/web/evta/">http://web.cpshts.tyc.edu.tw/web/evta/</a> <b>報名時間：</b> 【例假日及國定假日不受理報名】	<b>電話：</b> 03-482-3636#502 <b>傳真：</b> 03-482-3800	
		<b>辦理梯次</b>	<b>受理報名時程</b>	<b>測試日期(起)</b>
		1	03/05~03/13	04/10(起)
		2	10/08~10/16	11/20(起)

017	桃園縣	承辦單位：私立永平工商職業學校	電話：03-482-2464-510、511、586
		地 址：326 桃園縣楊梅市埔心永平路 480 號	傳真：03-431-1009
		網 址： <a href="http://www.ypvs.tyc.edu.tw/web/service/">http://www.ypvs.tyc.edu.tw/web/service/</a> 報名時間：【例假日及國定假日不受理報名】	
	辦理梯次	受理報名時程	測試日期(起)
	1	06/24~06/28	08/12(起)
018	桃園縣	承辦單位：私立成功高級工商職業學校	電話：03-359-7420
		地 址：333 桃園縣龜山鄉新興村明德路 162 巷 100 號	傳真：03-359-2278
		網 址： <a href="http://www.ckvs.tyc.edu.tw/etest/">http://www.ckvs.tyc.edu.tw/etest/</a> 報名時間：週一 ~ 週五，上午 9:00-11:30,下午 1:30-15:30【例假日及國定假日不受理報名】	
	辦理梯次	受理報名時程	測試日期(起)
	1	01/10~01/16	02/25(起)
	2	09/02~09/06	10/07(起)
019	新竹市	承辦單位：新竹市私立光復高級中學	電話：03-575-3566、575-3625
		地 址：300 新竹市光復路二段 153 號	傳真：03-575-3626
		網 址： <a href="http://web.kfsh.hc.edu.tw/bin/home.php">http://web.kfsh.hc.edu.tw/bin/home.php</a> 報名時間：上午 08:00~11:30，下午 13:00~16:00【例假日及國定假日不受理報名】	
	辦理梯次	受理報名時程	測試日期(起)
	1	10/14~10/18 (受理 500 人)	11/22(起)
020	新竹縣	承辦單位：明新科技大學	電話：03-559-3142#2535、2539、2537
		地 址：304 新竹縣新豐鄉新興路一號	傳真：03-559-9590
		網 址： <a href="http://admin.must.edu.tw/index.aspx?UnitID=20704">http://admin.must.edu.tw/index.aspx?UnitID=20704</a> 報名時間：週一~週五 上午 08:00~12:00 下午 13:00-17:00【例假日及國定假日不受理報名】	
	辦理梯次	受理報名時程	測試日期(起)
	1	05/06~05/10 (受理 360 人)	06/08(起)
021	苗栗縣	承辦單位：苗栗縣私立君毅高級中學	電話：037-611-635、622-009#66
		地 址：350 苗栗縣竹南鎮公義路 245 號	傳真：037-611-635
		網 址： <a href="http://www.cish.mlc.edu.tw">http://www.cish.mlc.edu.tw</a> 報名時間：【例假日及國定假日不受理報名】	
	辦理梯次	受理報名時程	測試日期(起)
	1	03/18~03/22	05/04(起)
	2	09/02~09/06	10/19(起)
022	苗栗縣	承辦單位：仁德醫護管理專科學校	電話：037-728-855#6701~6703、6705、 037-732-246、037-728-565
		地 址：356 苗栗縣後龍鎮溪洲里砂崙湖 79-9 號	傳真：037-728-565
		網 址： <a href="http://evta.jente.edu.tw">http://evta.jente.edu.tw</a> 報名時間：上午 09:00~12:00，下午 13:00~16:00【例假日及國定假日不受理報名】	
	辦理梯次	受理報名時程	測試日期(起)
	1	09/25~10/01	11/05(起)
023	臺中市	承辦單位：國立臺中高級工業職業學校	電話：04-22613158 轉 7090
		地 址：402 台中市南區高工路 191 號	傳真：04-22633285
		網 址： <a href="http://210.70.75.2/etest/">http://210.70.75.2/etest/</a> 報名時間：【例假日及國定假日不受理報名】	
	辦理梯次	受理報名時程	測試日期(起)
	1	05/20~05/31	07/03(起)
	2	08/26~09/06	10/07(起)
	3	10/09~10/22	11/20(起)
024	臺中市	承辦單位：光華學校財團法人臺中市光華高級工業職業 學校	電話：04-2233-3984#1134
		地 址：404 台中市北區進化路 515 號	傳真：04-2230-5120
		網 址： <a href="http://www.khvs.tc.edu.tw/index.htm">http://www.khvs.tc.edu.tw/index.htm</a> 報名時間：【例假日及國定假日不受理報名】	
	辦理梯次	受理報名時程	測試日期(起)
	1	02/18~02/23	03/30(起)
	2	04/08~04/13	05/18(起)
	3	09/30~10/05	11/09(起)

025	臺中市	承辦單位：僑光科技大學	電話：04-2701-6855#2176	
		地 址：40721 台中市西屯區僑光路 100 號	傳真：04-2707-5420	
		網 址： <a href="http://finedu.ocu.edu.tw/files/11-1030-437.php">http://finedu.ocu.edu.tw/files/11-1030-437.php</a>		
		報名時間：08:30~16:30【例假日及國定假日不受理報名】		
		辦理梯次	受理報名時程	測試日期(起)
		1	01/22~02/01	03/16(起)
026	臺中市	承辦單位：台中市私立青年高級中學	電話：04-2495-4181#968	
		地 址：412 台中市大里區中湖路 100 號	傳真：04-2496-8938	
		網 址： <a href="http://www.youth.tc.edu.tw">http://www.youth.tc.edu.tw</a>		
		報名時間：週一~週五，上午:09:00~12:00，下午:13:00~16:00【例假日及國定假日不受理報名】		
		辦理梯次	受理報名時程	測試日期(起)
		1	10/21~10/25	11/20(起)
027	臺中市	承辦單位：台中市私立大明高級中學	電話：04-2482-1027#512、513	
		地 址：412 台中市大里區新仁路三段 210 號(資訊媒體組)	傳真：04-2487-2090	
		網 址： <a href="http://www.tmsh.tc.edu.tw">http://www.tmsh.tc.edu.tw</a>		
		報名時間：1.【例假日及國定假日不受理報名】 2.不接受通訊報名 3.報名時間：上午 08:00 至下午 05:00(午休時段 12:00-13:30 暫停受理)		
		辦理梯次	受理報名時程	測試日期(起)
		1	03/04~03/08	04/09(起)
		2	10/07~10/17	11/29(起)
028	臺中市	承辦單位：臺中市私立僑泰高級中學	電話：04-2406-3936#176	
		地 址：412 台中市大里區樹王路 342 號	傳真：04-2406-9290	
		網 址： <a href="http://www.ctas.tcc.edu.tw/">http://www.ctas.tcc.edu.tw/</a>		
		報名時間：08:00~16:00【例假日及國定假日不受理報名】		
		辦理梯次	受理報名時程	測試日期(起)
		1	02/19~03/05	03/26(起)
		2	09/23~10/04	11/19(起)
029	臺中市	承辦單位：國立豐原高級商業職業學校	電話：04-2528-3556#252	
		地 址：420 台中市豐原區圓環南路 50 號	傳真：04-2522-0084	
		網 址： <a href="http://www.pfyvs.tcc.edu.tw/front/bin/cglist.phtml?Category=314">http://www.pfyvs.tcc.edu.tw/front/bin/cglist.phtml?Category=314</a>		
		報名時間：週一~週五，上午 8:30~12:00，下午 1:30~4:30【例假日及國定假日不受理報名】		
		辦理梯次	受理報名時程	測試日期(起)
		1	09/16~10/01	11/11(起)
030	臺中市	承辦單位：私立嘉陽高級中學	電話：04-2615-2166#253	
		地 址：436 台中市清水區中清路 1 路	傳真：04-2615-1822	
		網 址： <a href="http://www.cysh.tcc.edu.tw/front/bin/home.phtml">http://www.cysh.tcc.edu.tw/front/bin/home.phtml</a>		
		報名時間：【例假日及國定假日不受理報名】		
		辦理梯次	受理報名時程	測試日期(起)
		1	10/04~10/11	11/21(起)
031	臺中市	承辦單位：私立致用高級中學	電話：04-2687-2354#600	
		地 址：437 台中市大甲區東陽新村 71 號	傳真：04-2687-3857	
		網 址： <a href="http://210.70.76.201/">http://210.70.76.201/</a>		
		報名時間：【例假日及國定假日不受理報名】		
		辦理梯次	受理報名時程	測試日期(起)
		1	02/21~03/01	03/30(起)

032	彰化縣	承辦單位：國立彰化高級商業職業學校	電話：04-726-1915			
		地 址：500 彰化縣彰化市南郭路一段 326 號	傳真：04-727-4386			
		網 址： <a href="http://practice.chsc.chc.edu.tw/IGAT/">http://practice.chsc.chc.edu.tw/IGAT/</a> 報名時間：【例假日及國定假日不受理報名】				
		辦理梯次	受理報名時程	測試日期(起)		
		1	06/04~06/17	08/05(起)		
		2	10/01~10/14	12/02(起)		
033	彰化縣	承辦單位：中州學校財團法人中州科技大學	電話：04-835-9000#1811、1812、1813			
		地 址：510 彰化縣員林鎮山腳路三段 2 巷 6 號	傳真：04-831-8306			
		網 址： <a href="http://www.ccut.edu.tw">http://www.ccut.edu.tw</a> 報名時間：週一至週五，上午:09:00-12:00、下午:13:00-16:00【例假日及國定假日不受理報名】				
				辦理梯次	受理報名時程	測試日期(起)
				1	03/18~03/22	05/01(起)
				2	04/22~04/26	06/05(起)
				3	05/27~05/31	07/03(起)
		4	08/26~08/30	10/02(起)		
		5	09/30~10/04	11/06(起)		
		6	10/21~10/25	12/04(起)		
034	彰化縣	承辦單位：國立員林崇實高級工業職業學校	電話：04-834-7106#603			
		地 址：510 彰化縣員林鎮育英路 103 號	傳真：04-837-5906			
		網 址： <a href="http://163.23.168.27/skilltest/index.htm">http://163.23.168.27/skilltest/index.htm</a> 報名時間：【例假日及國定假日不受理報名】				
		辦理梯次	受理報名時程	測試日期(起)		
		1	02/19~02/27	04/02(起)		
		2	08/05~08/13	09/24(起)		
035	彰化縣	承辦單位：大慶高級商工職業學校	電話：04-831-0111			
		地 址：510 彰化縣員林鎮山腳路二段 206 號	傳真：04-831-4085			
		網 址： <a href="http://web.dcv.s.chc.edu.tw/front/bin/rcglist.phtml?Rcg=511">http://web.dcv.s.chc.edu.tw/front/bin/rcglist.phtml?Rcg=511</a> 報名時間：週一~週五上午 8:00~12:00，下午 13:00~16:00【例假日及國定假日不受理報名】				
				辦理梯次	受理報名時程	測試日期(起)
				1	02/25~03/04	04/01(起)
		2	06/17~06/21	07/23(起)		
		3	09/09~09/13	10/21(起)		
		4	10/16~10/22	11/25(起)		
036	彰化縣	承辦單位：私立達德高級商工職業學校	電話：04-875-3929#158			
		地 址：520 彰化縣田中鎮中南路 2 段 277 號	傳真：04-874-7933			
		網 址： <a href="http://star.tdvs.chc.edu.tw/etest/">http://star.tdvs.chc.edu.tw/etest/</a> 報名時間：【例假日及國定假日不受理報名】				
				辦理梯次	受理報名時程	測試日期(起)
				1	01/14~01/21	03/06(起)
				2	03/11~03/18	04/10(起)
				3	04/15~04/22	05/15(起)
				4	05/09~05/17	06/19(起)
		5	08/02~08/09	09/11(起)		
		6	09/02~09/09	10/09(起)		
		7	10/14~10/21	11/13(起)		
037	彰化縣	承辦單位：國立二林高級工商職業學校	電話：04-896-2132#333			
		地 址：526 彰化縣二林鎮豐田里斗苑路四段 500 號	傳真：04-896-7314			
		網 址： <a href="http://www.elvs.chc.edu.tw/etest.htm">http://www.elvs.chc.edu.tw/etest.htm</a> 報名時間：【例假日及國定假日不受理報名】				
		辦理梯次	受理報名時程	測試日期(起)		
		1	09/30~10/11	11/13(起)		

038	南投縣	承辦單位：國立南投高級商業職業學校	電話：049-222-2269#225
		地 址：540 南投縣南投市彰南路一段 993 號	傳真：049-220-2495
		網 址： <a href="http://www.pntcv.ntct.edu.tw/~etestweb/index1.htm">http://www.pntcv.ntct.edu.tw/~etestweb/index1.htm</a>	
		報名時間：【例假日及國定假日不受理報名】	
		辦理梯次	受理報名時程
	1	03/11~03/15	04/13(起)
	2	05/02~05/08	06/15(起)
	3	08/05~08/09	09/07(起)
	4	09/30~10/04	11/09(起)
039	南投縣	承辦單位：南投縣私立同德家事商業職業學校	電話：049-255-3109#115
		地 址：542 南投縣草屯鎮中正路培英巷 8 號	傳真：049-255-4415
		網 址： <a href="http://www.tdvs.ntct.edu.tw">http://www.tdvs.ntct.edu.tw</a>	
		報名時間：週一~週五，上午 09:00~12:00，下午 13:00~16:00【例假日及國定假日不受理報名】	
		辦理梯次	受理報名時程
	1	03/04~03/08	04/08(起)
	2	04/22~04/26	05/27(起)
	3	09/23~09/27	10/28(起)
040	雲林縣	承辦單位：雲林縣私立大成高級商工職業學校	電話：05-632-2534#33
		地 址：632 雲林縣虎尾鎮成平街 21 號	傳真：05-631-3883
		網 址： <a href="http://web.tcvhs.ylc.edu.tw/evtaexam/">http://web.tcvhs.ylc.edu.tw/evtaexam/</a>	
		報名時間：【例假日及國定假日不受理報名】	
	辦理梯次	受理報名時程	測試日期(起)
	1	03/25~03/29	05/02(起)
	2	09/02~09/10	10/17(起)
041	雲林縣	承辦單位：國立虎尾高級農工職業學校	電話：05-632-2767#403
		地 址：632 雲林縣虎尾鎮博愛路 65 號	傳真：05-631-4045
		網 址： <a href="https://www.hwaivs.ylc.edu.tw">https://www.hwaivs.ylc.edu.tw</a>	
		報名時間：週一~週五，上午 09:00~12:00，下午 13:30~17:00【例假日及國定假日不受理報名】	
	辦理梯次	受理報名時程	測試日期(起)
	1	10/01~10/08	11/12(起)
042	雲林縣	承辦單位：義峰學校財團法人雲林縣義峰高級中學	電話：05-580-0095
		地 址：643 雲林縣林內鄉烏麻村長源 201 號	傳真：05-589-8414
		網 址： <a href="http://yfshylc.com/etest">http://yfshylc.com/etest</a>	
		報名時間：【例假日及國定假日不受理報名】	
		辦理梯次	受理報名時程
	1	01/10~01/16	02/27(起)
	2	05/02~05/08	06/05(起)
	3	10/16~10/22	11/28(起)
043	嘉義市	承辦單位：國立華南高級商業職業學校	電話：05-278-2038
		地 址：600 嘉義市光彩街 69 號	傳真：05-275-5561
		網 址： <a href="http://www.phnvs.cy.edu.tw/sub/form/index.asp?Parser=3,5,203,27,201">http://www.phnvs.cy.edu.tw/sub/form/index.asp?Parser=3,5,203,27,201</a>	
		報名時間：【例假日及國定假日不受理報名】 報名時間：上午 08:30~11:30 下午 14:00~16:30	
	辦理梯次	受理報名時程	測試日期(起)
	1	10/21~10/25 (受理 320 人)	11/30(起)
044	嘉義市	承辦單位：私立東吳高級工業家事職業學校	電話：05-224-6161
		地 址：600 嘉義市宣信街 252 號	傳真：05-223-9921
		網 址： <a href="http://www.dwvs.cy.edu.tw/">http://www.dwvs.cy.edu.tw/</a>	
		報名時間：【例假日及國定假日不受理報名】	
	辦理梯次	受理報名時程	測試日期(起)
	1	03/04~03/08 (受理 180 人)	04/20(起)
	2	10/14~10/18 (受理 180 人)	11/30(起)



045	嘉義市	承辦單位：國立嘉義高級工業職業學校	電話：(05)277-5442、(05)277-7077	
		地 址：600 嘉義市彌陀路 174 號	傳真：05-276-7887	
		網 址：http://www.cyivs.cy.edu.tw		
		報名時間：週一~週五，上午 09:00~12:00，下午 13:30~17:00【例假日及國定假日不受理報名】		
		辦理梯次	受理報名時程	測試日期(起)
		1	03/25~03/29	05/01(起)
		2	08/05~08/09	09/18(起)
046	嘉義縣	承辦單位：弘德學校財團法人嘉義縣弘德高級工商職業學校	電話：05-369-1473#430	
		地 址：613 嘉義縣朴子市崁後里 54-2 號	傳真：05-369-3705	
		網 址：http://web.cdvs.cyc.edu.tw/a3/egf/all.htm		
		報名時間：週一至週五 09:00-17:00 受理報名【例假日及國定假日不受理報名】。 洽詢電話：05-3691473 轉 430		
		辦理梯次	受理報名時程	測試日期(起)
		1	03/11~03/18	04/11(起)
		2	05/13~05/20	06/13(起)
		3	10/14~10/21	11/14(起)
047	嘉義縣	承辦單位：嘉義縣私立協志高級工商職業學校	電話：05-226-4264#219、223	
		地 址：621 嘉義縣民雄鄉東榮村建國路二段 285 巷 11 號	傳真：05-226-5519	
		網 址：http://evta.ccivs.cyc.edu.tw/		
報名時間：報名及販售簡章時間：上午 08:00~12:00，下午 13:00~16:00，【例假日及國定假日不受理報名及販售簡章】				
		辦理梯次	受理報名時程	測試日期(起)
		1	10/21~10/25 (受理 675 人)	12/02(起)
048	臺南市	承辦單位：台南市私立南英高級商工職業學校	電話：06-213-2222#603、608	
		地 址：700 台南市中西區永福路一段 149 號	傳真：06-214-3414	
		網 址：http://www.nyvs.tn.edu.tw		
報名時間：上午 09:00~12:00，下午 13:30~16:30【例假日及國定假日不受理報名】				
		辦理梯次	受理報名時程	測試日期(起)
		1	03/25~03/29	04/30(起)
		2	09/09~09/13	10/22(起)
049	臺南市	承辦單位：台南市私立光華女子高級中學	電話：06-238-6501#206、207	
		地 址：701 臺南市東區勝利路 41 號	傳真：06-235-0932	
		網 址：http://dns.khgs.tn.edu.tw/~exam/		
報名時間：週一~週五，上午 09:00~12:00，下午 13:30~17:00【例假日及國定假日不受理報名】				
		辦理梯次	受理報名時程	測試日期(起)
		1	05/06~05/17	06/22(起)
		2	09/30~10/11	11/16(起)
050	臺南市	承辦單位：台南市亞洲高級餐旅職業學校	電話：06-264-0175#60、61	
		地 址：702 台南市大成路一段 5 號	傳真：06-265-8641	
		網 址：http://www.asvs.tn.edu.tw		
報名時間：【例假日及國定假日不受理報名】				
		辦理梯次	受理報名時程	測試日期(起)
		1	03/11~03/15	04/15(起)
		2	09/30~10/04	11/04(起)
051	臺南市	承辦單位：嘉南藥理科技大學	電話：06-266-3941、06-266-4911#1404	
		地 址：717 台南市仁德區二仁路一段 60 號	傳真：06-2663645	
		網 址：http://www.cec.chna.edu.tw>>技術士技檢試務中心		
		報名時間：【例假日及國定假日不受理報名】 ※一律現場報名，可親自或委託他人代為報名，報名時請備妥資料。		
		辦理梯次	受理報名時程	測試日期(起)
		1	03/04~03/08	04/20(起)
		2	04/22~04/26	06/08(起)
		3	10/21~10/25	11/30(起)

052	臺南市	承辦單位：臺南縣私立陽明高級工商職業學校	電話：06-690-3791	
		地 址：720 台南市官田區官田里 423 號	傳真：06-690-0257	
		網 址： <a href="http://www.ymvs.tnc.edu.tw/etest/index.asp">http://www.ymvs.tnc.edu.tw/etest/index.asp</a>		
		報名時間：週一~週五，上午 09:00~12:00，下午 13:30~16:00 【例假日及國定假日不受理報名】		
		辦理梯次	受理報名時程	測試日期(起)
		1	03/18~03/22	04/16(起)
		2	10/21~10/25	12/05(起)
053	臺南市	承辦單位：國立曾文高級家事商業職業學校	電話：06-572-7824	
		地 址：721 台南市麻豆區和平路 9 號	傳真：06-571-3181	
		網 址： <a href="http://web.twvs.tnc.edu.tw/~evta/">http://web.twvs.tnc.edu.tw/~evta/</a>		
		報名時間：【例假日及國定假日不受理報名】		
		辦理梯次	受理報名時程	測試日期(起)
		1	10/14~10/18	11/30(起)
054	臺南市	承辦單位：臺南縣私立育德工業家事職業學校	電話：06-656-3275#234	
		地 址：730 台南市新營區健康路 211 號	傳真：06-659-3101	
		網 址： <a href="http://210.71.31.5/my1/Certification/Certification.html">http://210.71.31.5/my1/Certification/Certification.html</a>		
		報名時間：【例假日及國定假日不受理報名】		
		辦理梯次	受理報名時程	測試日期(起)
		1	04/22~04/26	05/24(起)
		2	10/14~10/18	12/02(起)
055	臺南市	承辦單位：臺南市私立新榮高級中學	電話：06-622-6005	
		地 址：736 臺南市柳營區光福里 132 之 12 號	傳真：06-622-5885	
		網 址： <a href="http://210.59.64.19/etest/">http://210.59.64.19/etest/</a>		
		報名時間：【例假日及國定假日不受理報名】		
		辦理梯次	受理報名時程	測試日期(起)
		1	02/25~03/06	04/06(起)
		2	04/30~05/08	06/08(起)
		3	10/22~10/30	12/07(起)
056	臺南市	承辦單位：遠東科技大學	電話：06-597-9566#7177	
		地 址：744 臺南市新市區中華路 49 號	傳真：06-597-7170	
		網 址： <a href="http://www.feu.edu.tw/ccocit/">http://www.feu.edu.tw/ccocit/</a>		
		報名時間：上午 08:30~12:00，下午 13:00~17:00 【例假日及國定假日不受理報名】		
		辦理梯次	受理報名時程	測試日期(起)
		1	01/28~02/08	03/23(起)
		2	03/04~03/15	04/20(起)
		3	09/23~10/04	11/02(起)
		4	10/21~10/31	11/30(起)
057	高雄市	承辦單位：高雄市私立三信高級家事商業職業學校	電話：07-751-7171#1302、1301、1300	
		地 址：802 高雄市苓雅區三多一路 186 號	傳真：07-711-3202	
		網 址： <a href="http://www.sanhsin.edu.tw">http://www.sanhsin.edu.tw</a>		
		報名時間：上午 8:00-11:30，下午 13:30-16:00 【例假日及國定假日不受理報名】		
		辦理梯次	受理報名時程	測試日期(起)
		1	03/18~03/27	05/11(起)
		2	10/14~10/25	11/23(起)
058	高雄市	承辦單位：私立立志高級中學	電話：07-392-2601#211	
		地 址：807 高雄市三民區大昌一路 98 號	傳真：07-392-3904	
		網 址： <a href="http://www.lcv.s.kh.edu.tw/html/處室網頁/實習處/etest/">http://www.lcv.s.kh.edu.tw/html/處室網頁/實習處/etest/</a>		
		報名時間：上午 08:30~11:30，下午 13:30~16:30 【例假日及國定假日不受理報名】		
		辦理梯次	受理報名時程	測試日期(起)
		1	03/18~03/29 (受理 960 人)	05/01(起)
		2	05/13~05/24 (受理 840 人)	06/17(起)
		3	09/23~10/04 (受理 1,200 人)	11/18(起)
		4	10/14~10/25 (受理 1,200 人)	12/05(起)

059	高雄市	承辦單位：高雄市私立樹德高級家事商業職業學校	電話：07-384-8622#18	
		地 址：807 高雄市三民區建興路 116 號	傳真：07-384-3917	
		網 址： <a href="http://www.shute.kh.edu.tw">http://www.shute.kh.edu.tw</a>		
		報名時間：【例假日及國定假日不受理報名】		
		辦理梯次	受理報名時程	測試日期(起)
		1	02/18~02/27 (受理 720 人)	03/23(起)
		2	07/22~08/02 (受理 720 人)	09/07(起)
		3	10/14~10/23 (受理 720 人)	11/23(起)
060	高雄市	承辦單位：高雄市私立高苑高級工商職業學校	電話：07-612-4110	
		地 址：825 高雄市橋頭區東林里芋寮路 1 號	傳真：07-612-3371	
		網 址： <a href="http://www.kyvs.ks.edu.tw">http://www.kyvs.ks.edu.tw</a>		
		報名時間：上午 08:30~11:30，下午 13:30~16:00【例假日及國定假日不受理報名】		
		辦理梯次	受理報名時程	測試日期(起)
		1	03/11~03/15	04/22(起)
		2	09/12~09/18	10/21(起)
061	高雄市	承辦單位：中山學校財團法人高雄市中山高級工商職業學校	電話：07-7815311#255(學科)	
		地 址：831 高雄市大寮區會社里正氣路 79 號	傳真：07-783-6811(學科)	
		網 址： <a href="http://www2.csic.khc.edu.tw/EVTA/梯次.htm">http://www2.csic.khc.edu.tw/EVTA/梯次.htm</a>		
		報名時間：報名時間：上午 08:00~11:30，下午 13:00~16:00【例假日及國定假日不受理報名】		
		辦理梯次	受理報名時程	測試日期(起)
		1	03/22~03/28	05/08(起)
		2	09/27~10/03 (受理 500 人)	11/01(起)
062	高雄市	承辦單位：高英高級工商職業學校	電話：07-783-2991#260、261、226、235	
		地 址：831 高雄市大寮區鳳林三路 19 巷 44 號	傳真：07-782-7429	
		網 址： <a href="http://210.60.110.11/testnow/">http://210.60.110.11/testnow/</a>		
		報名時間：上午 08:30~12:00，下午 13:00~16:30【例假日及國定假日不受理報名】		
		辦理梯次	受理報名時程	測試日期(起)
		1	01/14~01/18	02/21(起)
063	高雄市	承辦單位：正修科技大學	電話：07-735-8800#3702、3703	
		地 址：833 高雄市鳥松區澄清路 840 號(資訊工程系-試務中心)	傳真：07-732-7047	
		網 址： <a href="http://cieec.csie.csu.edu.tw">http://cieec.csie.csu.edu.tw</a>		
		報名時間：上午 09:00~12:00，下午 13:30~16:30【例假日及國定假日不受理報名】		
		辦理梯次	受理報名時程	測試日期(起)
		1	03/25~03/29	04/29(起)
		2	06/03~06/07	07/18(起)
		3	09/02~09/06	10/21(起)
064	屏東縣	承辦單位：國立屏東教育大學	電話：08-722-6141#21101、21203、21100	
		地 址：900 屏東縣屏東市民生路 4-18 號	傳真：08-723-8147	
		網 址： <a href="http://www.npue.edu.tw">http://www.npue.edu.tw</a>		
		報名時間：週一~週五，上午 09:00~12:00，下午 14:00~17:00【例假日及國定假日不受理報名】		
		辦理梯次	受理報名時程	測試日期(起)
		1	03/11~03/15	04/15(起)
		2	07/08~07/12	08/19(起)
		3	09/12~09/18	10/28(起)
065	屏東縣	承辦單位：大仁科技大學	電話：08-762-4002#1907、1909、1903	
		地 址：907 屏東縣鹽埔鄉新二村維新路 20 號	傳真：08-762-6751	
		網 址： <a href="http://a17.tajen.edu.tw">http://a17.tajen.edu.tw</a>		
		報名時間：上午 08:30~12:00，下午 13:30~17:00【例假日及國定假日不受理報名】		
		辦理梯次	受理報名時程	測試日期(起)
		1	04/08~04/12 (受理 360 人)	05/25(起)
		2	10/14~10/18 (受理 360 人)	11/23(起)

066	屏東縣	承辦單位：國立東港高級海事水產職業學校	電話：08-833-3131#251~255
		地 址：928 屏東縣東港鎮豐漁街 66 號	傳真：08-835-4496
		網 址：http://www.tkms.ptc.edu.tw	
報名時間：【例假日及國定假日不受理報名】			
	辦理梯次	受理報名時程	測試日期(起)
	1	09/09~09/16 (受理 360 人)	10/21(起)
067	屏東縣	承辦單位：國立恆春高級工商職業學校	電話：(學科)08-8892-010、08-889-2010#253
		地 址：946 屏東縣恆春鎮恆南路 38 號	傳真：(學科)08-8892-011#15、08-889-2010#253
		網 址：http://www.hcvs.ptc.edu.tw/	
報名時間：【例假日及國定假日不受理報名】			
	辦理梯次	受理報名時程	測試日期(起)
	1	10/03~10/09	11/07(起)
068	宜蘭縣	承辦單位：國立羅東高級商業職業學校	電話：03-951-2875#502
		地 址：265 宜蘭縣羅東鎮中山路 4 段 360 號	傳真：03-951-7819
		網 址：http://w2.ltcvs.ilc.edu.tw/all/evtaexam/index.html	
報名時間：【例假日及國定假日不受理報名】			
	辦理梯次	受理報名時程	測試日期(起)
	1	09/16~09/23 (受理 480 人)	11/02(起)
069	花蓮縣	承辦單位：四維學校財團法人花蓮縣四維高級中學	電話：03-856-1455#513
		地 址：970 花蓮市中山路一段 200 號	傳真：03-856-8602
		網 址：http://www.swsh.hlc.edu.tw/	
報名時間：【例假日及國定假日不受理報名】			
	辦理梯次	受理報名時程	測試日期(起)
	1	10/14~10/18	11/19(起)
070	臺東縣	承辦單位：國立台東高級商職業學校	電話：089-350-575#2502
		地 址：950 台東縣台東市正氣路 440 號實習處	傳真：089-320-084
		網 址：http://www.tscvs.ttct.edu.tw/releaseRedirect.do?unitID=183&pageID=3703	
		報名時間：【例假日及國定假日不受理報名】	
	辦理梯次	受理報名時程	測試日期(起)
	1	03/04~03/15	04/13(起)
	2	04/18~05/01	06/01(起)
	3	10/04~10/18	11/23(起)
071	金門縣	承辦單位：金門大學	電話：082-313-741
		地 址：892 金門縣金寧鄉大學路 1 號	傳真：082-313-512
		網 址：http://www.npu.edu.tw/cht/index.php?code=list&ids=1&language=utf-8	
報名時間：【例假日不受理報名】			
	辦理梯次	受理報名時程	測試日期(起)
	1	04/01~04/10 (受理 720 人)	05/04(起)
072	澎湖縣	承辦單位：國立澎湖高級海事水產職業學校	電話：06-926-1101#503
		地 址：880 澎湖縣馬公市民族路 63 號	傳真：06-926-2709
		網 址：http://www.phmhs.phc.edu.tw/c01/	
報名時間：【例假日及國定假日不受理報名】			
	辦理梯次	受理報名時程	測試日期(起)
	1	05/13~05/17 (受理 300 人)	06/16(起)
	2	10/21~10/25 (受理 300 人)	12/08(起)
073	連江縣	承辦單位：國立馬祖高級中學	電話：083-625-668
		地 址：209 連江縣南竿介壽村 374 號	傳真：083-623-675
		網 址：http://www.mssh.matsu.edu.tw/	
報名時間：【例假日及國定假日不受理報名】			
	辦理梯次	受理報名時程	測試日期(起)
	1	09/01~09/11	10/15(起)

## 二、即測即評及發證（如表 4）

- (一) 每梯次除受理該梯次辦理職類外，同時可受理免試術科 123 職類（請參閱 P.77）學科測試。
- (二) 如遇停電、颱風、地震、空襲、水災、火災等重大事故，或有報名人數不足、測試場地崗位數無法容納報名人數、增辦梯次等特殊原因，承辦單位得於報准後調整測試日期，並於各承辦單位網站公告。
- (三) 年度內如有增辦職類，將於 102 年 7 月 1 日前在行政院勞工委員會中部辦公室 (<http://www.labor.gov.tw>) 網站公告。
- (四) 現場報名為原則，親自或可委託他人代為報名。訂有名額限制之職類，1 人至多可代理 10 人報名，惟承辦單位另有規定者，從其規定（請隨時至承辦單位網站查詢）。

表 3 各承辦單位辦理梯次、受理報名及測試期程各縣市速查表

縣市別	頁碼	縣市別	頁碼	縣市別	頁碼	縣市別	頁碼
基隆市	24	苗栗縣	40	嘉義縣	52	臺東縣	70
臺北市	25	臺中市	40	臺南市	53	金門縣	71
新北市	28	彰化縣	46	高雄市	59	澎湖縣	71
桃園縣	33	南投縣	48	屏東縣	67	連江縣	71
新竹市	39	雲林縣	49	宜蘭縣	69		
新竹縣	39	嘉義市	50	花蓮縣	70		

表 4 即測即評及發證承辦單位、辦理梯次、職類、受理報名及學術科測試時程

001	基隆市	承辦單位：基隆市私立培德高級工業家事職業學校 地 址：201 基隆市信義區培德路 73 號 網 址： <a href="http://www.ptvs.kl.edu.tw/evta/">http://www.ptvs.kl.edu.tw/evta/</a> 報名時間：【例假日及國定假日不受理報名】		電話：02-2465-2121#9、24、32、33 傳真：02-2465-3821	
		辦理梯次	受理報名時程	學術科測試及發證時程(起)	辦理職類項目
		1	05/06~05/10	06/15(起)	1. 中餐烹調-葷 2. 烘焙食品-麵包 3. 烘焙食品-西點蛋糕 4. 中式麵食加工-酥(油)皮、糕(漿)皮類 5. 中式麵食加工-水調(和)麵類 6. 中式麵食加工-發麵類 7. 電腦軟體應用 8. 西餐烹調 9. 飲料調製
2	09/23~09/27	11/09(起)	1. 中餐烹調-葷 2. 烘焙食品-麵包 3. 烘焙食品-西點蛋糕 4. 飲料調製		
002	基隆市	承辦單位：行政院勞工委員會職業訓練局北區職業訓練中心(基隆訓練場) 地 址：202 基隆市中正區平一路 21 號之 5 網 址： <a href="http://www.nvtc.gov.tw">http://www.nvtc.gov.tw</a> 報名時間：週一~週五，上午 09:00-12:00，下午 13:00-16:00【例假日及國定假日不受理報名】 ※一律採現場報名，可親自或委託他人代為報名，1 人最多可代理 1 人報名。 ※一般手工電銲、半自動電銲、氬氣鎢極電銲等 3 職類，每梯次測試時間限 4 小時，且無延長加時。 ※訂有名額限制職類，欲前往報名前請先電話洽詢尚餘名額。		電話：02-24636805 傳真：02-24625710	
		辦理梯次	受理報名時程	學術科測試及發證時程(起)	辦理職類項目
		2	04/22~04/26	06/07(起)	1. 一般手工電銲(受理 100 人)
4	06/17~06/21	07/26(起)	1. 半自動電銲(受理 75 人)		

002	基隆市	6	07/15~07/19	08/23(起)	1. 氫氣鎢極電銲(受理 75 人)
003	基隆市	承辦單位：經國管理暨健康學院 地 址：203 基隆市中山區復興路 336 號 網 址：http://www.cku.edu.tw 報名時間：【例假日及國定假日不受理報名】			電話：02-2437-2093#615(及發證) 傳真：02-2436-8038
		辦理梯次	受理報名 時程	學術科測試及 發證時程(起)	辦理職類項目
		1	01/14~01/18	02/20(起)	1. 照顧服務員
		2	05/20~05/24	06/29(起)	1. 中餐烹調-葷食 2. 烘焙食品-麵包 3. 食品檢驗分析 4. 電腦軟體應用 5. 電腦硬體裝修 6. 保母人員
004	臺北市	承辦單位：台北市餐飲業職業工會 地 址：111 台北市士林區大南路 361 號 8 樓 網 址：http://www.chtda.org.tw 報名時間：【例假日及國定假日不受理報名】			電話：02-2889-1748 傳真：02-2889-2559
		辦理梯次	受理報名 時程	學術科測試及 發證時程(起)	辦理職類項目
		1	01/10~01/16	03/02(起)	1. 中餐烹調-素食-3 天(受理 360 人) 2. 中餐烹調-葷食-12 天(受理 360 人)
		2	05/20~05/24	07/03(起)	1. 中餐烹調-素食-3 天(受理 360 人) 2. 中餐烹調-葷食-12 天(受理 360 人)
		3	06/17~06/21	08/03(起)	1. 中餐烹調-素食-3 天(受理 360 人) 2. 中餐烹調-葷食-12 天(受理 360 人)
		4	08/19~08/23	09/21(起)	1. 西餐烹調(受理 360 人)
		5	10/21~10/25	11/23(起)	1. 中餐烹調-葷食-5 天(受理 120 人)
005	臺北市	承辦單位：私立志仁高級中學職業進修學校 地 址：103 台北市大同區南京西路 64 巷 17 號 網 址：http://www.cjvs.tp.edu.tw 報名時間：週一~週五，上午 09:00~12:00 下午 13:30~16:30【例假日及國定假日不受理報名】			電話：02-2555-1656#14 傳真：02-2556-6201
		辦理梯次	受理報名 時程	學術科測試及 發證時程(起)	辦理職類項目
		1	05/09~05/17	06/24(起)	1. 中餐烹調-葷(受理 240 人) 2. 電腦軟體應用-無假日考場(受理 300 人)
				06/29(起)	3. 網頁設計(受理 200 人)
		2	07/01~07/05	07/01(起)	1. 印前製程-圖文組版 PC
08/05(起)	1. 中餐烹調-葷(無假日考場) (受理 240 人) 3. 印前製程-圖文組版 PC				
		08/12(起)	2. 網頁設計-無假日考場(受理 200 人) 3. 電腦軟體應用-無假日考場(受理 300 人)		
006	臺北市	承辦單位：台北市私立育達高級商業家事職業學校 地 址：105 臺北市松山區寧安街 12 號 網 址：http://www.yudah.tp.edu.tw/ 報名時間：上午 08:00~12:00，下午 13:30~16:30【例假日不受理報名，請於現場報名同時繳交報名費】			電話：02-2570-6767#511、512 傳真：02-2579-6853
		辦理梯次	受理報名 時程	學術科測試及 發證時程(起)	辦理職類項目
		1	01/10~01/16	02/20(起)	1. 烘焙食品-麵包(受理 312 人) 2. 飲料調製(受理 108 人)
		2	01/22~01/29	03/16(起)	1. 中餐烹調-葷食(受理 120 人) 2. 烘焙食品-麵包(受理 144 人) 3. 電腦輔助立體製圖(受理 200 人)
		3	02/26~03/05	04/13(起)	1. 中餐烹調-葷食(受理 120 人) 2. 烘焙食品-麵包(受理 144 人) 3. 保母人員(受理 384 人) 4. 網頁設計(受理 720 人)
		4	03/26~04/02	05/11(起)	1. 中餐烹調-葷食(受理 120 人) 2. 烘焙食品-西點蛋糕(受理 144 人) 3. 電腦軟體應用(受理 480 人) 4. 會計事務-資訊(受理 480 人) 5. 保母人員(受理 384 人)

006	臺北市	5	04/16~04/23	06/08(起)	1. 中餐烹調-葷食(受理 120 人) 4. 保母人員(受理 384 人) 2. 烘焙食品-麵包(受理 144 人) 5. 網頁設計(受理 720 人) 3. 電腦軟體應用(受理 720 人) 6. 飲料調製(受理 288 人)
		6	08/05~08/09	09/07(起)	1. 中餐烹調-葷食(受理 120 人) 4. 保母人員(受理 384 人) 2. 烘焙食品-麵包(受理 144 人) 5. 網頁設計(受理 360 人) 3. 會計事務-資訊(受理 360 人)
		7	08/27~09/03	10/12(起)	1. 中餐烹調-葷食(受理 120 人) 4. 電腦輔助立體製圖(受理 200 人) 2. 烘焙食品-西點蛋糕(受理 144 人) 5. 保母人員(受理 384 人) 3. 會計事務-資訊(受理 360 人)
		8	09/24~10/01	11/09(起)	1. 中餐烹調-葷食(受理 168 人) 4. 會計事務-資訊(受理 360 人) 2. 烘焙食品-麵包(受理 192 人) 5. 保母人員(受理 512 人) 3. 電腦軟體應用(受理 360 人) 6. 飲料調製(受理 288 人)
007	臺北市	<b>承辦單位：</b> 中國文化大學(建國校區) <b>電話：</b> 02-2700-5858#1 <b>地 址：</b> 106 台北市大安區建國南路 2 段 231 號 <b>傳真：</b> 02-2708-1265 <b>網 址：</b> http://www.sce.pccu.edu.tw <b>報名時間：</b> 週一~週六，上午 9:00-20:00			
		<b>辦理梯次</b>	<b>受理報名時程</b>	<b>學術科測試及發證時程(起)</b>	<b>辦理職類項目</b>
		1	03/25~03/30	05/02(起)	1. 電腦軟體應用 2. 會計事務-資訊
		2	04/08~04/12	05/10(起)	1. 電腦軟體應用
		3	05/27~05/31	07/15(起)	1. 會計事務-資訊
		4	07/05~07/10	08/30(起)	1. 會計事務-資訊
		5	10/01~10/05	11/04(起)	1. 電腦軟體應用
6	10/25~10/30	12/01(起)	1. 電腦軟體應用		
008	臺北市	<b>承辦單位：</b> 陸軍後勤學校技術訓練中心(不受理大陸學位生(陸生就學)報檢) <b>電話：</b> 02-2720-6212#4302 <b>地 址：</b> 110 台北市信義區信義路五段 150 巷 471 號(試務中心) <b>傳真：</b> 02-2720-6216 <b>網 址：</b> http://www.mnd.gov.tw/ttc/index.htm <b>報名時間：</b> 1.【例假日及國定假日不受理報名】。 2.報名時間:上午 09:00~12:00，下午 13:00~16:00。 3.氬氣鎢極電銲、一般手工電銲測試時間限 4 小時，且無延長加時。			
		<b>辦理梯次</b>	<b>受理報名時程</b>	<b>學術科測試及發證時程(起)</b>	<b>辦理職類項目</b>
		1	02/25~03/04	04/22(起)	1. 氣壓 4. 網路架設(受理 100 人) 2. 電腦軟體應用 5. 網頁設計 3. 電腦輔助立體製圖 6. 機械加工(受理 60 人)
		2	04/29~05/06	06/17(起)	1. 一般手工電銲(受理 100 人) 5. 電腦硬體裝修(受理 100 人) 測試時間限 4 小時，且無延長加時。 2. 工業配線(受理 90 人) 6. 電腦輔助立體製圖 3. 氣壓 7. 網頁設計 4. 電腦軟體應用
		5	06/08~06/12	06/27(起)	1. 工業電子 3. 室內配線-屋內線路裝修 2. 網路架設
		3	07/01~07/05	08/19(起)	1. 室內配線-屋內線路裝修(受理 100 人) 5. 電腦硬體裝修(受理 100 人) 2. 工業電子 6. 電腦輔助立體製圖 3. 氣壓 7. 網頁設計 4. 電腦軟體應用
4	09/09~09/13	10/28(起)	1. 冷凍空調裝修(受理 75 人) 6. 電腦軟體應用 2. 工業配線(受理 90 人) 7. 電腦輔助立體製圖 3. 工業電子 8. 網頁設計 4. 氣壓 9. 機械加工(受理 60 人) 5. 氬氣鎢極電銲(受理 80 人) 10. 電腦硬體裝修(受理 100 人)		

009	臺北市	<b>承辦單位：</b> 財團法人中華文化社會福利事業基金會附設職業訓練中心 <b>電話：</b> 02-2769-7260#212 <b>地 址：</b> 110 台北市基隆路1段35巷7弄1-4號 <b>傳真：</b> 02-2764-8328 <b>網 址：</b> http://www.cvtc.org.tw <b>報名時間：</b> 週一~週五，上午09:00~12:00，下午13:30~17:00【例假日及國定假日不受理報名】			
		<b>辦理梯次</b>	<b>受理報名時程</b>	<b>學術科測試及發證時程(起)</b>	<b>辦理職類項目</b>
		1	01/14~01/21	02/24(起)	1. 中餐烹調-葷 2. 烘焙食品-麵包 3. 電腦軟體應用 4. 電腦軟體設計 5. 電腦硬體裝修
		2	02/25~03/05	04/07(起)	1. 中餐烹調-葷 2. 烘焙食品-麵包 3. 電腦軟體應用 4. 電腦軟體設計 5. 電腦硬體裝修 6. 電腦輔助機械設計製圖
		3	04/15~04/22	05/20(起)	1. 中餐烹調-葷 2. 烘焙食品-麵包 3. 電腦軟體應用 4. 電腦軟體設計 5. 電腦硬體裝修
		4	06/03~06/10	07/22(起)	1. 中餐烹調-葷 2. 烘焙食品-麵包 3. 電腦軟體設計 4. 電腦硬體裝修 5. 會計事務-資訊 6. 電腦輔助立體製圖 7. 網頁設計
		5	09/23~09/30	11/04(起)	1. 中餐烹調-葷 2. 中餐烹調-素 3. 烘焙食品-麵包 4. 電腦軟體應用 5. 電腦硬體裝修 6. 網頁設計 7. 飲料調製 8. 電腦輔助機械設計製圖 9. 建築製圖應用-電腦繪圖
010	臺北市	<b>承辦單位：</b> 臺北市職能發展學院 <b>電話：</b> 02-2872-1940#212 <b>地 址：</b> 111 台北市士林區士東路301號 <b>傳真：</b> 02-2874-1372 <b>網 址：</b> http://www.tvtc.gov.tw <b>報名時間：</b> 【例假日及國定假日不受理報名】			
		<b>辦理梯次</b>	<b>受理報名時程</b>	<b>學術科測試及發證時程(起)</b>	<b>辦理職類項目</b>
		1	01/14~01/25	03/15(起)	1. 電腦軟體應用 2. 特定瓦斯器具裝修 3. 用電設備檢驗 4. 網頁設計
		2	04/26~05/03	06/14(起)	1. 電腦軟體應用 2. 電腦軟體設計 3. 會計事務-資訊 4. 網路架設 5. 網頁設計 6. 自來水管配管
		3	07/22~07/26	09/02(起)	1. 冷凍空調裝修 2. 電腦軟體應用 3. 電腦硬體裝修 4. 用電設備檢驗
4	09/23~09/27	11/12(起)	1. 電腦軟體應用 2. 會計事務-資訊 3. 特定瓦斯器具裝修 4. 網路架設 5. 網頁設計		
011	臺北市	<b>承辦單位：</b> 國立臺北護理健康大學 <b>電話：</b> (02)2822-7101#3811~3813 <b>地 址：</b> 112 台北市北投區明德路365號(科技大樓3樓專業實務能力鑑定中心) <b>傳真：</b> 02-2821-4668 <b>網 址：</b> http://pec.ntunhs.edu.tw/bin/home.php <b>報名時間：</b> 上午09:00-12:00，下午13:30-16:30【例假日及國定假日不受理報名，一律採現場報名】			
		<b>辦理梯次</b>	<b>受理報名時程</b>	<b>學術科測試及發證時程(起)</b>	<b>辦理職類項目</b>
		1	05/20~05/24	07/01(起)	1. 保母人員 2. 照顧服務員
2	07/22~07/26	08/26(起)	1. 保母人員		
012	臺北市	<b>承辦單位：</b> 城市學校財團法人臺北城市科技大學 <b>電話：</b> 02-2892-7154#2780 <b>地 址：</b> 112 台北市北投區學園路2號 <b>傳真：</b> 02-2891-0145 <b>網 址：</b> http://www.ssw.tpcu.edu.tw/evta/index.htm <b>報名時間：</b> 上午08:30~11:30，下午13:30~16:30【例假日及國定假日不受理報名】			
		<b>辦理梯次</b>	<b>受理報名時程</b>	<b>學術科測試及發證時程(起)</b>	<b>辦理職類項目</b>
1	02/18~02/22	03/25(起)	1. 氣壓 2. 網頁設計		



012	臺北市	2	04/08~04/12	05/13(起)	1. 工業電子 2. 電腦硬體裝修	3. 通信技術(電信線路) 4. 網路架設
		3	04/22~04/26	06/03(起)	1. 視聽電子 2. 中餐烹調-葷 3. 電腦軟體應用	4. 電腦輔助立體製圖 5. 機電整合 6. 電腦輔助機械設計製圖
		4	07/15~07/19	08/26(起)	1. 電腦硬體裝修 2. 網路架設	3. 網頁設計
		5	10/14~10/18	11/25(起)	1. 工業電子 2. 電腦軟體應用 3. 電腦硬體裝修	4. 通信技術(電信線路) 5. 網路架設
013	新北市	<b>承辦單位：</b> 致理技術學院 <b>電話：</b> 02-22571054 <b>地 址：</b> 220 新北市板橋區文化路1段313號(忠孝樓3樓技能檢定中心) <b>傳真：</b> 02-22559674 <b>網 址：</b> http://www.chihlee.edu.tw/ <b>報名時間：</b> ※ 報名時間：週一~週五，上午09:00-12:00，下午13:30-16:30【例假日及國定假日不受理報名】 ※ 一律採現場報名並同時以現金方式繳交報名費 ※ 第1、2、3梯未辦理假日考試場次				
		<b>辦理梯次</b>	<b>受理報名時程</b>	<b>學術科測試及發證時程(起)</b>	<b>辦理職類項目</b>	
		1	05/28~06/03	07/08(起)	1. 網頁設計(受理420人)	
		2	06/13~06/19	07/30(起)	1. 會計事務-資訊(受理360人)	
		3	06/26~07/02	08/06(起)	1. 電腦軟體應用(受理360人)	
4	09/24~09/30	11/02(起)	1. 電腦軟體應用(受理360人)			
014	新北市	<b>承辦單位：</b> 東南科技大學 <b>電話：</b> 02-8662-5835#101、103 <b>地 址：</b> 222 新北市深坑區北深路三段152號 <b>傳真：</b> 02-8662-5882 <b>網 址：</b> http://www.tnu.edu.tw/otc-1/main.htm <b>報名時間：</b> 【例假日及國定假日不受理報名】				
		<b>辦理梯次</b>	<b>受理報名時程</b>	<b>學術科測試及發證時程(起)</b>	<b>辦理職類項目</b>	
		1	01/22~01/28	03/16(起)	1. 中餐烹調-葷 2. 電腦軟體應用 3. 網頁設計	
		2	04/10~04/19	05/25(起)	1. 烘焙食品-麵包 2. 烘焙食品-西點蛋糕 3. 會計事務-資訊	
		3	05/01~05/07	06/08(起)	1. 冷凍空調裝修 2. 電腦軟體應用 3. 建築製圖應用-手繪圖	
		4	05/14~05/23	06/29(起)	1. 工業配線 2. 工業電子 3. 測量 4. 電腦硬體裝修 5. 網頁設計	
		5	07/10~07/19	08/24(起)	1. 冷凍空調裝修 2. 工業電子 3. 電腦硬體裝修 4. 電腦輔助立體製圖	
6	09/04~09/13	10/19(起)	1. 冷凍空調裝修 2. 中餐烹調-葷 3. 烘焙食品-麵包 4. 烘焙食品-西點蛋糕 5. 電腦軟體應用			
015	新北市	<b>承辦單位：</b> 新北市私立莊敬高級工業家事職業學校 <b>電話：</b> 02-2218-8956#137 2218-8117、2218-8118 <b>地 址：</b> 231 新北市新店區民生路45號 <b>傳真：</b> 02-8218-6433 <b>網 址：</b> http://www.jjvs.ntpc.edu.tw/jjvsvtc/ <b>報名時間：</b> 上午08:00~12:00，下午13:00~16:00【一律採現場報名】 <b>【測試時程(起)含有平日、假日場次】</b>				
		<b>辦理梯次</b>	<b>受理報名時程</b>	<b>學術科測試及發證時程(起)</b>	<b>辦理職類項目</b>	
1	01/14~01/19	02/23(起)	1. 工業電子 2. 女裝 3. 中餐烹調-葷 4. 中餐烹調-素 5. 烘焙食品-麵包 6. 烘焙食品-西點蛋糕 10. 電腦軟體應用 11. 電腦軟體設計 12. 電腦硬體裝修 13. 西餐烹調 14. 會計事務-資訊 15. 網頁設計			

015	新北市			7. 中式麵食加工-酥(油)皮、糕(漿)皮類 8. 中式麵食加工-水調(和)麵類 9. 中式麵食加工-發麵類		
		2	03/04~03/09	04/13(起)	1. 工業電子 2. 女裝 3. 中餐烹調-葷 4. 中餐烹調-素 5. 烘焙食品-麵包 6. 烘焙食品-西點蛋糕 7. 中式麵食加工-酥(油)皮、糕(漿)皮類 8. 中式麵食加工-水調(和)麵類 9. 中式麵食加工-發麵類	10. 電腦軟體應用 11. 電腦軟體設計 12. 電腦硬體裝修 13. 西餐烹調 14. 會計事務-資訊 15. 保母人員 16. 網頁設計 17. 照顧服務員 18. 飲料調製
		3	04/08~04/13	05/11(起)	1. 工業電子 2. 女裝 3. 中餐烹調-葷 4. 中餐烹調-素 5. 烘焙食品-麵包 6. 烘焙食品-西點蛋糕 7. 中式麵食加工-酥(油)皮、糕(漿)皮類 8. 中式麵食加工-水調(和)麵類 9. 中式麵食加工-發麵類	10. 電腦軟體應用 11. 電腦軟體設計 12. 電腦硬體裝修 13. 西餐烹調 14. 會計事務-資訊 15. 保母人員 16. 網頁設計 17. 照顧服務員 18. 飲料調製
		4	06/10~06/15	07/13(起)	1. 工業電子 2. 女裝 3. 中餐烹調-葷 4. 中餐烹調-素 5. 烘焙食品-麵包 6. 烘焙食品-西點蛋糕 7. 中式麵食加工-酥(油)皮、糕(漿)皮類 8. 中式麵食加工-水調(和)麵類 9. 中式麵食加工-發麵類	10. 電腦軟體應用 11. 電腦軟體設計 12. 電腦硬體裝修 13. 西餐烹調 14. 會計事務-資訊 15. 保母人員 16. 網頁設計 17. 照顧服務員 18. 飲料調製
		5	08/05~08/10	09/14(起)	1. 工業電子 2. 女裝 3. 中餐烹調-葷 4. 中餐烹調-素 5. 烘焙食品-麵包 6. 烘焙食品-西點蛋糕 7. 中式麵食加工-酥(油)皮、糕(漿)皮類 8. 中式麵食加工-水調(和)麵類 9. 中式麵食加工-發麵類	10. 電腦軟體應用 11. 電腦軟體設計 12. 電腦硬體裝修 13. 西餐烹調 14. 會計事務-資訊 15. 保母人員 16. 網頁設計 17. 照顧服務員 18. 飲料調製
		6	10/01~10/06	11/09(起)	1. 工業電子 2. 女裝 3. 中餐烹調-葷 4. 中餐烹調-素 5. 烘焙食品-麵包 6. 烘焙食品-西點蛋糕 7. 中式麵食加工-酥(油)皮、糕(漿)皮類 8. 中式麵食加工-水調(和)麵類 9. 中式麵食加工-發麵類	10. 電腦軟體應用 11. 電腦軟體設計 12. 電腦硬體裝修 13. 西餐烹調 14. 會計事務-資訊 15. 保母人員 16. 網頁設計 17. 照顧服務員 18. 飲料調製

016	新北市	承辦單位：耕莘健康管理專科學校		電話：02-2219-1131#6413、5713、5716	
		地 址：231 新北市新店區民族路 112 號		傳真：02-2219-4915	
		網 址：http://www.ctcn.edu.tw/exam/index.htm			
		報名時間：週一~週五，上午 09:00-12:00，下午 13:30-16:30 【例假日及國定假日不受理報名】			
		【測試梯次皆無假日場次】			
		辦理梯次	受理報名 時程	學術科測試及 發證時程(起)	辦理職類項目
		2	05/06~05/17	06/24(起)	1. 電腦軟體應用 2. 保母人員 3. 網頁設計 4. 照顧服務員
		4	07/10~07/19	08/29(起)	1. 電腦軟體應用 2. 保母人員 3. 網頁設計 4. 照顧服務員
017	新北市	承辦單位：景文科技大學		電話：02-8212-2000 #2204、2140	
		地 址：231 新北市新店區安忠路 99 號(推廣教育中心)		傳真：02-8212-2119	
		網 址：http://eec.just.edu.tw/bin/home.php			
		報名時間：週一~週五，09:00~17:00 【例假日及國定假日不受理報名，一律採現場報名】			
		辦理梯次	受理報名 時程	學術科測試及 發證時程(起)	辦理職類項目
		1	05/08~05/17	07/01(起)	1. 電腦軟體應用(280 人)
		2	05/22~05/31	07/15(起)	1. 飲料調製(180 人)
		3	06/24~07/03	08/19(起)	1. 餐旅服務(380 人)
018	新北市	承辦單位：華夏技術學院		電話：研發處 02-89415125	
		地 址：235 新北市中和區工專路 111 號		傳真：研發處 02-89415191	
		網 址：http://ws.hwh.edu.tw/evta/			
		報名時間：上午 09:00~12:00 整；下午 13:30~16:00 整 【例假日及國定假日不受理報名】			
		*不受理通訊報名 *非簡章報名期間，其餘時間一概不受理			
		辦理梯次	受理報名 時程	學術科測試及 發證時程(起)	辦理職類項目
		1	01/10~01/16	03/02(起)	1. 電腦軟體應用 2. 電腦軟體設計 3. 會計事務-資訊 4. 機電整合 5. 網頁設計 6. 建築製圖應用-電腦繪圖 7. 建築製圖應用-手繪圖
		2	03/04~03/08	04/20(起)	1. 氣壓 2. 電腦軟體應用 3. 電腦軟體設計 4. 會計事務-資訊 5. 網頁設計
		3	04/22~05/03	06/15(起)	1. 工業電子 2. 氣壓 3. 電腦軟體應用 4. 電腦軟體設計 5. 會計事務-資訊 6. 電腦輔助立體製圖 7. 網頁設計 8. 建築製圖應用-電腦繪圖 9. 建築製圖應用-手繪圖
		4	09/16~09/30	11/16(起)	1. 工業電子 2. 電腦軟體應用 3. 電腦軟體設計 4. 會計事務-資訊 5. 電腦輔助立體製圖 6. 網頁設計
019	新北市	承辦單位：新北市立新北高級工業職業學校(原國立海山高級工業職業學校)		電話：02-2270-5536、 02-2261-2483#21	
		地 址：236 新北市土城區學府路一段 241 號		傳真：22610957	
		網 址：https://www.hsivhs.ntpc.edu.tw/			
		報名時間：【例假日及國定假日不受理報名】請 mail：21@hsivhs.ntpc.edu.tw 詢問狀況			
		辦理梯次	受理報名 時程	學術科測試及 發證時程(起)	辦理職類項目
		1	01/14~01/18	02/21(起)	1. 電腦軟體應用(受理 150 人) 2. 機器腳踏車修護(受理 90 人) 3. 網頁設計(受理 100 人)
		3	04/22~04/26	05/24(起)	1. 電腦軟體應用(受理 150 人) 2. 網頁設計(受理 150 人)
		2	05/13~05/17	06/21(起)	1. 汽車修護(受理 90 人) 2. 電腦軟體應用(受理 150 人) 6. 電腦輔助機械設計製圖(受理 300 人) 7. 會計事務-資訊

019	新北市				3. 電腦輔助立體製圖(受理 300 人) 4. 網頁設計(受理 150 人) 5. 機械加工(受理 300 人)	8. 電腦軟體設計 9. 機器腳踏車修護	
		4	07/22~07/26	08/20(起)	1. 電腦軟體應用(受理 150 人) 2. 電腦硬體裝修(受理 100 人)	3. 網頁設計(受理 150 人)	
		5	09/23~09/27	11/08(起)	1. 電腦軟體應用(受理 150 人) 2. 網頁設計(受理 150 人)		
020	新北市	<b>承辦單位：</b> 新北市立鶯歌高級工商職業學校 <b>地 址：</b> 239 新北市鶯歌區中正三路 154 號 <b>網 址：</b> http://www.ykvs.ntpc.edu.tw <b>報名時間：</b> 上午 09:00~11:30，下午 13:30~16:00 【例假日及國定假日不受理報名，一律採現場報名】					<b>電話：</b> 02-2677-5040#851-853 <b>傳真：</b> 02-2670-0973
		<b>辦理梯次</b>	<b>受理報名時程</b>	<b>學術科測試及發證時程(起)</b>	<b>辦理職類項目</b>		
		1	03/04~03/08	04/23(起)	1. 電腦硬體裝修(受理 100 人)		
		2	05/09~05/15	07/01(起)	1. 電腦軟體應用 2. 會計事務-資訊		
		3	07/15~07/19	09/03(起)	1. 網頁設計 3. 視覺傳達設計 2. 印前製程-圖文組版 PC(受理 180 人)		
021	新北市	<b>承辦單位：</b> 新北市立三重高級商工職業學校 <b>地 址：</b> 241 新北市三重區中正北路 163 號 <b>網 址：</b> http://www.scvs.tpc.edu.tw/practice/practice052.htm <b>報名時間：</b> 【例假日及國定假日不受理報名】					<b>電話：</b> 02-2988-1556、 02-2971-5606#502 <b>傳真：</b> 02-2987-6224
		<b>辦理梯次</b>	<b>受理報名時程</b>	<b>學術科測試及發證時程(起)</b>	<b>辦理職類項目</b>		
		1	02/18~02/22	03/25(起)	1. 電腦軟體應用(受理 300 人) 2. 網頁設計(受理 300 人)		
		2	05/06~05/10	06/10(起)	1. 電腦軟體應用(受理 300 人) 4. 機械加工(受理 150 人) 2. 電腦輔助立體製圖(受理 200 人) 5. 電腦輔助機械設計製圖(受理 200 人) 3. 網頁設計(受理 300 人)		
		3	06/03~06/07	07/08(起)	1. 電腦軟體應用(受理 300 人) 3. 會計事務-資訊(受理 150 人) 2. 機器腳踏車修護(受理 180 人) 4. 網頁設計(受理 300 人)		
		4	09/23~09/27	11/02(起)	1. 電腦軟體應用(受理 300 人) 3. 網頁設計(受理 300 人) 2. 機械加工(受理 150 人)		
022	新北市	<b>承辦單位：</b> 私立穀保高級家事商業職業學校 <b>地 址：</b> 241 新北市三重區中正北路 560 巷 38 號 <b>網 址：</b> http://www.kpvs.ntpc.edu.tw/bin/home.php <b>報名時間：</b> 【例假日及國定假日不受理報名】					<b>電話：</b> 02-29712343#604、610 <b>傳真：</b> 02-2985-3723
		<b>辦理梯次</b>	<b>受理報名時程</b>	<b>學術科測試及發證時程(起)</b>	<b>辦理職類項目</b>		
		1	01/14~01/18	02/23(起)	1. 中餐烹調-葷(受理 180 人) 3. 會計事務-資訊(受理 300 人) 2. 烘焙食品-麵包(受理 120 人) 4. 網頁設計(受理 300 人)		
		2	02/25~03/01	03/30(起)	1. 飲料調製(受理 180 人)		
		3	04/26~05/03	06/15(起)	1. 烘焙食品-麵包(受理 200 人) 3. 網頁設計(受理 300 人) 2. 電腦軟體應用(受理 400 人) 4. 飲料調製(受理 800 人)		
		4	06/26~07/02	08/06(起)	1. 會計事務-資訊(受理 300 人)		
5	10/04~10/11	11/16(起)	1. 會計事務-資訊(受理 300 人) 2. 飲料調製(受理 180 人)				
023	新北市	<b>承辦單位：</b> 台灣日立股份有限公司 <b>地 址：</b> 242 新北市新莊區化成路 51 號 <b>網 址：</b> http://www.taiwan-hitachi.com.tw/ <b>報名時間：</b> 【例假日及國定假日不受理報名】					<b>電話：</b> 02-2994-3131 <b>傳真：</b> 02-2990-1226
		<b>辦理梯次</b>	<b>受理報名時程</b>	<b>學術科測試及發證時程(起)</b>	<b>辦理職類項目</b>		
		1	05/20~05/28	06/25(起)	1. 冷凍空調裝修		
2	09/09~09/17	10/14(起)	1. 冷凍空調裝修				

023	新北市	3	10/21~10/31 (10/24~25 不 受理報名)	12/02(起)	1. 冷凍空調裝修	
024	新北市	<b>承辦單位：</b> 行政院勞工委員會職業訓練局泰山職業訓練中心 <b>地 址：</b> 243 新北市泰山區貴子里致遠新村 55 之 1 號 <b>網 址：</b> http://220.132.17.177:8800/ <b>報名時間：</b> 【例假日及國定假日不受理報名】				<b>電話：</b> 02-2901-8274#536 <b>傳真：</b> 02-2908-8087
		<b>辦理梯次</b>	<b>受理報名 時程</b>	<b>學術科測試及 發證時程(起)</b>	<b>辦理職類項目</b>	
		1	03/25~04/05	05/13(起)	1. 電腦軟體應用 2. 電腦軟體設計 3. 電腦硬體裝修 4. 會計事務-資訊 5. 網頁設計 6. 印前製程-圖文組版 PC	
		2	05/06~05/17	06/24(起)	1. 電腦軟體應用 2. 電腦軟體設計 3. 電腦硬體裝修 4. 會計事務-資訊 5. 網頁設計 6. 印前製程-圖文組版 PC	
		3	06/03~06/14	07/15(起)	1. 電腦軟體應用 2. 電腦軟體設計 3. 電腦硬體裝修 4. 會計事務-資訊 5. 網頁設計 6. 印前製程-圖文組版 PC	
		4	08/26~09/06	10/14(起)	1. 電腦軟體應用 2. 電腦軟體設計 3. 電腦硬體裝修 4. 會計事務-資訊 5. 網頁設計 6. 印前製程-圖文組版 PC	
		5	10/14~10/25	12/02(起)	1. 電腦軟體應用 2. 電腦軟體設計 3. 電腦硬體裝修 4. 會計事務-資訊 5. 網頁設計 6. 印前製程-圖文組版 PC	
025	新北市	<b>承辦單位：</b> 行政院勞工委員會職業訓練局北區職業訓練中心 <b>地 址：</b> 248 新北市五股區五工五路 47 號 1 樓 <b>網 址：</b> http://www.nvtc.gov.tw <b>報名時間：</b> 報名時間於每梯次受理報名 時程期間內，星期一至星期五 9:00~12:00，13:00~16:00【例假日及國定假日不受理報名】 ※訂有名額限制職類，欲前往報名前請先電話洽詢尚餘名額。 ※報名氬氣鎢極電銲單一級相關注意事項：				<b>電話：</b> 02-89903608-1365、1366、 1367、1368 <b>傳真：</b> 02-8990-3566
		<b>報名時間：</b> 1.報名及學科測試地點為本中心五股訓練場(新北市五股區五工五路 47 號 1 樓) 2.術科測試地點為本中心泰山訓練場(新北市泰山區致遠新村 55 之 1 號) 3.一律採現場報名，可親自或委託他人代為報名，1 人最多可代理 1 人報名。 4.每梯次測試時間限 4 小時，且無延長加時。				
		<b>辦理梯次</b>	<b>受理報名 時程</b>	<b>學術科測試及 發證時程(起)</b>	<b>辦理職類項目</b>	
		1	04/08~04/12	05/14(起)	1. 室內配線-屋內線路裝修 (受理 160 人) 2. 氬氣鎢極電銲(受理 100 人) 報名及學科測試地點為五股 訓練場(新北市五股區五工 五路 47 號 1 樓) 術科測試地點為泰山訓練場 (新北市泰山區致遠新村 55 之 1 號) 3. 電腦軟體應用 4. 電腦輔助立體製圖 5. 網頁設計	
5	07/08~07/12	08/14(起)	1. 電腦軟體應用 2. 電腦輔助立體製圖 3. 網頁設計 4. 電腦輔助機械設計製圖			
7	09/02~09/06	10/15(起)	1. 室內配線-屋內線路裝修 (受理 160 人) 2. 氬氣鎢極電銲(受理 100 人) 報名及學科測試地點為五股 訓練場(新北市五股區五工 五路 47 號 1 樓) 4. 機電整合(60 人) 5. 電腦輔助機械設計製圖			

025	新北市			術科測試地點為泰山訓練場 (新北市泰山區致遠新村 55 之 1 號) 3. 電腦輔助立體製圖	
026	新北市	承辦單位：新北市立淡水高級商工職業學校 地 址：251 新北市淡水區商工路 307 號 網 址：http://www.tsvs.ntpc.edu.tw 報名時間：週一到週五 上午 8:00~12:00，下午 13:00~17:00 【例假日及國定假日不受理報名】		電話：02-2620-3930#216 傳真：02-2623-7107	
		辦理梯次	受理報名 時程	學術科測試及 發證時程(起)	辦理職類項目
		1	01/10~01/17	02/20(起)	1. 工業配線 2. 工業電子 3. 中餐烹調-葷(受理 60 人) 4. 烘焙食品-麵包(受理 60 人) 5. 電腦軟體應用(受理 150 人)
		2	05/27~05/31	07/15(起)	1. 工業配線 2. 工業電子 3. 烘焙食品-麵包(受理 160 人) 4. 電腦軟體應用 5. 電腦硬體裝修 6. 網頁設計
027	新北市	承辦單位：聖約翰科技大學 地 址：251 新北市淡水區淡金路 4 段 499 號 網 址：http://etest.sju.edu.tw/bin/home.php 報名時間：【例假日及國定假日不受理報名】，【受理通訊報名】		電話：02-2801-3131#6864 傳真：02-2801-3128	
		辦理梯次	受理報名 時程	學術科測試及 發證時程(起)	辦理職類項目
		1	01/10~01/17	02/23(起)	1. 氣壓(受理 60 人) 2. 機電整合 4. 電腦輔助立體製圖 5. 電腦輔助機械設計製圖
		2	05/06~05/17	06/29(起)	1. 工業電子 2. 氣壓 3. 電腦軟體應用
028	桃園縣	承辦單位：行政院國軍退除役官兵輔導委員會訓練中心(不受理大陸學位生(陸生就學)報檢) 地 址：330 桃園縣桃園市成功路三段 78 號 網 址：http://www.vtc.gov.tw/ 報名時間：※ 報名費用(含學、術科測試費)一律使用郵政劃撥方式，帳號：01085180 收款戶名：行政院國軍退除役官兵輔導委員會訓練中心。 【例假日不受理報名，一律採現場報名額滿截止，不接收通訊報名。】		電話：03-333-0428#12 03-332-1224#262 傳真：03-338-3930	
		辦理梯次	受理報名 時程	學術科測試及 發證時程(起)	辦理職類項目
		1	01/10~01/18	03/04(起)	1. 堆高機操作(受理 408 人)
		2	02/20~02/26	04/09(起)	1. 自來水管配管(受理 300 人) 2. 重機械操作-挖掘機 3. 烘焙食品-麵包 4. 電腦軟體應用 5. 氣體燃料導管配管(受理 150 人) 6. 機器腳踏車修護 7. 堆高機操作(受理 792 人)
		8	03/27~04/02	05/20(起)	1. 堆高機操作 2. 電腦輔助立體製圖
		3	05/01~05/10	06/17(起)	1. 室內配線-屋內線路裝修 2. 汽車修護 3. 中餐烹調-葷(受理 168 人) 4. 烘焙食品-麵包(受理 240 人) 5. 電腦硬體裝修 6. 工業用管配管 7. 堆高機操作 8. 電腦輔助立體製圖 9. 用電設備檢驗 10. 網路架設 11. 網頁設計 12. 烘焙食品-西點蛋糕
		4	07/01~07/05	08/19(起)	1. 堆高機操作
		5	07/29~08/09	09/23(起)	1. 重機械操作-挖掘機(受理 640 人) 2. 堆高機操作(受理 480 人)
6	09/09~09/17	10/28(起)	1. 自來水管配管(受理 300 人) 2. 烘焙食品-麵包(受理 240 人) 3. 電腦軟體應用 4. 氣體燃料導管配管(受理 150 人) 5. 機器腳踏車修護 6. 堆高機操作(受理 320 人) 7. 烘焙食品-西點蛋糕 8. 電腦輔助立體製圖		

028	桃園縣	7	10/07~10/18	11/25(起)	1. 室內配線-屋內線路裝修(受理 300 人) 2. 汽車修護 3. 中餐烹調-葷(受理 120 人) 4. 電腦硬體裝修 5. 工業用管配管	6. 堆高機操作(受理 400 人) 7. 電腦輔助立體製圖 8. 用電設備檢驗 9. 網路架設 10. 網頁設計		
029	桃園縣	<b>承辦單位：</b> 社團法人中華起重升降機具協會附設台北職業訓練中心 <b>地 址：</b> 330 桃園縣桃園市經國路 9 號 14 樓之 2 <b>網 址：</b> http://www.roccrane.org.tw/ <b>報名時間：</b> 週一~週五，上午 09:00~12:00，下午 13:00~17:00【例假日及國定假日不受理報名】					電話：02-2388-0159、03-357-7223 傳真：03-357-1071	
		<b>辦理梯次</b>	<b>受理報名時程</b>	<b>學術科測試及發證時程(起)</b>	<b>辦理職類項目</b>			
		1	01/14~01/25	03/04(起)	1. 固定式起重機操作-架空式(地面操作)(受理 150 人)	2. 移動式起重機操作-伸臂可伸縮式(受理 150 人)		
		2	04/22~04/26	05/27(起)	1. 固定式起重機操作-架空式(地面操作)(受理 150 人)	2. 移動式起重機操作-伸臂可伸縮式(受理 150 人)		
		3	07/15~07/19	08/19(起)	1. 固定式起重機操作-架空式(地面操作)(受理 150 人)	2. 移動式起重機操作-伸臂可伸縮式(受理 150 人)		
4	10/01~10/09	11/11(起)	1. 固定式起重機操作-架空式(地面操作)(受理 150 人)	2. 移動式起重機操作-伸臂可伸縮式(受理 150 人)				
030	桃園縣	<b>承辦單位：</b> 桃園創新科技學校財團法人桃園創新技術學院 <b>地 址：</b> 320 桃園縣中壢市中山東路三段 414 號 <b>網 址：</b> http://120.125.141.200/ <b>報名時間：</b> 週一~週五，上午 09:00~12:00，下午 13:00~16:00【例假日及國定假日不受理報名】					電話：03-436-1070#8404 傳真：03-436-6382	
		<b>辦理梯次</b>	<b>受理報名時程</b>	<b>學術科測試及發證時程(起)</b>	<b>辦理職類項目</b>			
		1	02/18~03/01	04/06(起)	1. 電腦軟體應用 2. 電腦軟體設計 3. 電腦硬體裝修 4. 會計事務-資訊	5. 電腦輔助立體製圖 6. 網頁設計 7. 視覺傳達設計 8. 電腦輔助機械設計製圖		
		2	03/18~03/29	05/04(起)	1. 電腦軟體應用 2. 電腦軟體設計 3. 電腦硬體裝修 4. 會計事務-資訊	5. 電腦輔助立體製圖 6. 網頁設計 7. 視覺傳達設計 8. 電腦輔助機械設計製圖		
		3	04/15~04/26	06/01(起)	1. 烘焙食品-西點蛋糕(受理 60 人) 2. 烘焙食品-麵包(受理 60 人) 3. 電腦軟體應用 4. 電腦軟體設計 5. 電腦硬體裝修 6. 會計事務-資訊	7. 電腦輔助立體製圖 8. 保母人員(受理 288 人) 9. 網頁設計 10. 視覺傳達設計 11. 電腦輔助機械設計製圖		
		4	05/20~05/31	07/06(起)	1. 電腦軟體應用 2. 電腦軟體設計 3. 電腦硬體裝修 4. 會計事務-資訊	5. 電腦輔助立體製圖 6. 網頁設計 7. 視覺傳達設計 8. 電腦輔助機械設計製圖		
		5	06/17~06/28	08/03(起)	1. 電腦軟體應用 2. 電腦軟體設計 3. 電腦硬體裝修 4. 會計事務-資訊	5. 電腦輔助立體製圖 6. 網頁設計 7. 視覺傳達設計 8. 電腦輔助機械設計製圖		
		6	08/19~08/30	10/05(起)	1. 電腦軟體應用 2. 電腦軟體設計 3. 電腦硬體裝修 4. 會計事務-資訊	5. 電腦輔助立體製圖 6. 網頁設計 7. 視覺傳達設計 8. 電腦輔助機械設計製圖		
		7	09/16~09/27	11/02(起)	1. 中餐烹調-素(受理 120 人) 2. 電腦軟體應用 3. 電腦軟體設計	6. 電腦輔助立體製圖 7. 保母人員(受理 288 人) 8. 網頁設計		

030	桃園縣			4. 電腦硬體裝修 5. 會計事務-資訊	9. 視覺傳達設計 10. 電腦輔助機械設計製圖	
031	桃園縣	<b>承辦單位：</b> 台灣省工商安全衛生協會附設中壢職業訓練中心 <b>地 址：</b> 320 桃園縣中壢市中央西路二段 30 號 14 樓 <b>網 址：</b> http://www.ticsa.org.tw/etest <b>報名時間：</b> 上午 09:00~12:00，下午 14:00~17:30【例假日及國定假日不受理報名】				<b>電話：</b> 03-493-2411 <b>傳真：</b> 03-491-1143
		<b>辦理梯次</b>	<b>受理報名時程</b>	<b>學術科測試及發證時程(起)</b>	<b>辦理職類項目</b>	
		1	01/10~01/16	02/20(起)	1. 固定式起重機操作-架空式(地面操作) 2. 移動式起重機操作-伸臂可伸縮式 3. 堆高機操作	
		2	03/25~03/29	04/29(起)	1. 固定式起重機操作-架空式(地面操作) 2. 移動式起重機操作-伸臂可伸縮式 3. 堆高機操作	
		3	06/17~06/21	07/22(起)	1. 固定式起重機操作-架空式(地面操作) 2. 移動式起重機操作-伸臂可伸縮式 3. 堆高機操作	
		4	08/26~08/30	09/30(起)	1. 固定式起重機操作-架空式(地面操作) 2. 移動式起重機操作-伸臂可伸縮式 3. 堆高機操作	
5	10/14~10/18	11/18(起)	1. 固定式起重機操作-架空式(地面操作) 2. 移動式起重機操作-伸臂可伸縮式 3. 堆高機操作			
032	桃園縣	<b>承辦單位：</b> 陸軍專科學校(不受理大陸學位生(陸生就學)報檢) <b>地 址：</b> 320 桃園縣中壢市龍東路 750 號 <b>網 址：</b> http://www.aaroc.edu.tw/content/skill/skill01.aspx <b>報名時間：</b> 【例假日及國定假日不受理報名】				<b>電話：</b> 03-466-2524 <b>傳真：</b> 03-438-7847
		<b>辦理梯次</b>	<b>受理報名時程</b>	<b>學術科測試及發證時程(起)</b>	<b>辦理職類項目</b>	
		1	01/20~02/01	03/22(起)	1. 電腦軟體應用 2. 電腦硬體裝修 3. 堆高機操作 4. 網頁設計 5. 混凝土 6. 飛機修護 7. 建築製圖應用-電腦繪圖 8. 建築製圖應用-手繪圖	
		2	03/18~03/29	05/03(起)	1. 工業電子 2. 視聽電子 3. 化學 4. 測量 5. 氣壓 6. 電腦軟體應用 7. 電腦軟體設計 8. 電腦硬體裝修 9. 堆高機操作 10. 電腦輔助立體製圖 11. 網頁設計 12. 混凝土 13. 飛機修護 14. 建築製圖應用-電腦繪圖 15. 建築製圖應用-手繪圖	
		3	06/10~06/21	07/26(起)	1. 工業電子 2. 化學 3. 測量 4. 電腦軟體應用 5. 電腦軟體設計 6. 電腦硬體裝修 7. 堆高機操作 8. 電腦輔助立體製圖 9. 網頁設計 10. 飛機修護 11. 建築製圖應用-電腦繪圖 12. 建築製圖應用-手繪圖 13. 視聽電子	
4	07/29~08/02	08/23(起)	1. 工業電子 2. 電腦軟體應用 3. 電腦硬體裝修 6. 網頁設計 7. 視聽電子 8. 汽車修護			



032	桃園縣				4. 堆高機操作 5. 電腦輔助立體製圖	9. 測量	
		5	09/16~09/27	11/04(起)	1. 電腦軟體應用 2. 電腦硬體裝修 3. 堆高機操作	4. 網頁設計 5. 飛機修護	
033	桃園縣	<b>承辦單位：</b> 萬能學校財團法人萬能科技大學 <b>地 址：</b> 320 桃園縣中壢市萬能路一號 <b>網 址：</b> <a href="http://www.vtc.vnu.edu.tw/etest/">http://www.vtc.vnu.edu.tw/etest/</a> <b>報名時間：</b> 均需現場報名【例假日及國定假日不受理報名】 週一~週五，上午 09：00~12：00，下午 13：00~16：00				<b>電話：</b> 03-451-5811#20800 <b>傳真：</b> 03-462-8994	
		<b>辦理梯次</b>	<b>受理報名時程</b>	<b>學術科測試及發證時程(起)</b>	<b>辦理職類項目</b>		
		1	01/10~01/17	03/06(起)	1. 工業電子(受理 100 人)      4. 西餐烹調(受理 120 人) 2. 食品檢驗分析(受理 120 人)      5. 通信技術(電信線路)(受理 200 人) 3. 餐旅服務(受理 160 人)		
		2	03/25~04/03	05/24(起)	1. 工業電子(受理 100 人)      7. 餐旅服務(受理 160 人) 2. 測量(受理 60 人)      8. 西餐烹調(受理 120 人) 3. 中餐烹調-葷(受理 120 人)      9. 會計事務-資訊(受理 300 人) 4. 烘焙食品-麵包(受理 120 人)      10. 通信技術(電信線路)(受理 200 人) 5. 電腦軟體應用(受理 300 人)      11. 網頁設計(受理 300 人) 6. 電腦硬體裝修(受理 200 人)		
		3	05/28~06/04	07/24(起)	1. 化學(受理 240 人)      5. 電腦硬體裝修(受理 200 人) 2. 中餐烹調-葷(受理 120 人)      6. 西餐烹調(受理 120 人) 3. 烘焙食品-麵包(受理 120 人)      7. 會計事務-資訊(受理 300 人) 4. 電腦軟體設計(受理 300 人)      8. 飲料調製(受理 180 人)		
		4	09/23~09/30	11/19(起)	1. 電腦軟體應用(受理 300 人)      4. 西餐烹調(受理 120 人) 2. 電腦硬體裝修(受理 200 人)      5. 通信技術(電信線路)(受理 200 人) 3. 餐旅服務(受理 160 人)      6. 網頁設計(受理 300 人)		
034	桃園縣	<b>承辦單位：</b> 桃園縣育達高級中學 <b>地 址：</b> 324 桃園縣平鎮市育達路 160 號 <b>網 址：</b> <a href="http://www.yuda.tyc.edu.tw/Web/Info/EVTA/licence/index.htm">http://www.yuda.tyc.edu.tw/Web/Info/EVTA/licence/index.htm</a> <b>報名時間：</b> 週一~週五，上午：08:00-11:30，下午：13:00-16:30【例假日及國定假日不受理報名】				<b>電話：</b> 03-493-4101#113、139 <b>傳真：</b> 03-492-8214	
		<b>辦理梯次</b>	<b>受理報名時程</b>	<b>學術科測試及發證時程(起)</b>	<b>辦理職類項目</b>		
		1	04/08~04/19	06/03(起)	1. 中餐烹調-葷(120 人)      2. 電腦軟體應用		
2	06/17~06/26	08/12(起)	1. 工業電子(200 人)      4. 電腦軟體應用 2. 中餐烹調-葷(120 人)      5. 網頁設計 3. 烘焙食品-麵包(120 人)				
035	桃園縣	<b>承辦單位：</b> 新生醫護管理專科學校 <b>地 址：</b> 325 桃園縣龍潭鄉中豐路高平段 418 號 <b>網 址：</b> <a href="http://gtgp.web.hsc.edu.tw/bin/home.php">http://gtgp.web.hsc.edu.tw/bin/home.php</a> <b>報名時間：</b> 【例假日及國定假日不受理報名】				<b>電話：</b> 03-411-7578#163 <b>傳真：</b> 03-411-7600	
		<b>辦理梯次</b>	<b>受理報名時程</b>	<b>學術科測試及發證時程(起)</b>	<b>辦理職類項目</b>		
		1	02/25~03/04	04/01(起)	1. 保母人員		
		2	04/22~04/26	06/04(起)	1. 電腦軟體應用		
		3	05/20~05/24	07/01(起)	1. 照顧服務員(受理 240 人)		
		4	05/27~05/31	07/08(起)	1. 保母人員		
5	07/15~07/19	08/26(起)	1. 照顧服務員(受理 120 人)				
036	桃園縣	<b>承辦單位：</b> 行政院勞工委員會職業訓練局桃園職業訓練中心 <b>地 址：</b> 326 桃園縣楊梅市秀才路 851 號-綜合大樓 4 樓試務中心 <b>網 址：</b> <a href="http://www.tyvtc.gov.tw">http://www.tyvtc.gov.tw</a> <b>報名時間：</b> 【例假日及國定假日不受理報名】				<b>電話：</b> 03-485-5368#322、323 <b>傳真：</b> 03-488-4241	
		<b>辦理梯次</b>	<b>受理報名時程</b>	<b>學術科測試及發證時程(起)</b>	<b>辦理職類項目</b>		
		1	01/15~01/23	02/20(起)	1. 餐旅服務(受理 150 人)      2. 堆高機操作(受理 240 人)		

036	桃園縣	2	03/01~03/08	04/08(起)	1. 烘焙食品-麵包(受理 100 人) 2. 氣壓 3. 餐旅服務(受理 150 人)	4. 堆高機操作(受理 240 人) 5. 電腦輔助立體製圖 6. 電腦輔助機械設計製圖	
		3	04/19~04/26	05/30(起)	1. 女裝 2. 中餐烹調-葷(受理 120 人) 3. 餐旅服務(受理 150 人) 4. 堆高機操作(受理 240 人)	5. 裝潢木工 6. 視覺傳達設計 7. 飲料調製(受理 150 人)	
		4	06/24~07/02	08/12(起)	1. 冷凍空調裝修 2. 西餐烹調(受理 120 人) 3. 堆高機操作(受理 240 人)	4. 電腦輔助立體製圖 5. 電腦輔助機械設計製圖	
		5	08/19~08/27	09/27(起)	1. 冷凍空調裝修	2. 堆高機操作(受理 240 人)	
		6	10/14~10/23	11/25(起)	1. 冷凍空調裝修	5. 堆高機操作(受理 240 人)	
					2. 女裝 3. 烘焙食品-麵包(受理 100 人) 4. 餐旅服務(受理 150 人)	6. 電腦輔助立體製圖 7. 視覺傳達設計 8. 電腦輔助機械設計製圖	
037	桃園縣	承辦單位：桃園縣私立治平高級中學 地 址：326 桃園縣楊梅市中興路 137 號 網 址：http://web.cpshts.tyc.edu.tw/web/evta/ 報名時間：【例假日及國定假日不受理報名】				電話：03-482-3636#502 傳真：03-482-3800	
		辦理梯次	受理報名 時程	學術科測試及 發證時程(起)	辦理職類項目		
		1	02/17~02/24	03/26(起)	1. 室內配線-屋內線路裝修 2. 工業配線 3. 自來水管配管	4. 電腦硬體裝修 5. 網頁設計	
		2	04/09~04/17	05/28(起)	1. 室內配線-屋內線路裝修 2. 工業配線 3. 自來水管配管 4. 工業電子	5. 電腦軟體應用 6. 電腦硬體裝修 7. 網頁設計	
		3	07/09~07/17	08/20(起)	1. 室內配線-屋內線路裝修 2. 工業配線 3. 自來水管配管 4. 工業電子	5. 電腦軟體應用 6. 電腦硬體裝修 7. 網頁設計	
038	桃園縣	承辦單位：私立永平工商職業學校 地 址：326 桃園縣楊梅市埔心永平路 480 號 網 址：http://www.ypps.tyc.edu.tw/web/service/ 報名時間：【例假日及國定假日不受理報名】				電話：03-482-2464-510、511、586 傳真：03-431-1009	
		辦理梯次	受理報名 時程	學術科測試及 發證時程(起)	辦理職類項目		
		1	03/04~03/15	05/01(起)	1. 工業電子 2. 電腦軟體應用 3. 西餐烹調	4. 機器腳踏車修護 5. 網頁設計 6. 飲料調製	
		2	04/15~04/26	06/10(起)	1. 汽車修護 2. 中餐烹調-葷 3. 烘焙食品-麵包	4. 電腦硬體裝修 5. 餐旅服務(受理 480 人)	
		5	05/13~05/17	06/27(起)	1. 網路架設		
		3	09/09~09/13	10/24(起)	1. 中餐烹調-葷(受理 240 人)	2. 飲料調製(受理 180 人)	
		4	10/14~10/18	11/21(起)	1. 烘焙食品-麵包(受理 200 人)		
039	桃園縣	承辦單位：國立桃園高級農工職業學校 地 址：330 桃園市萬壽路三段 80 號 (承辦處室：北區技術教學中心) 網 址：http://www.tyai.tyc.edu.tw/vtc/etest/ 報名時間：週一~週五，上午 09:00~12:00，下午 13:00~16:00【例假日及國定假日不受理報名】				電話：03-333-9451、03-333-3921#726 傳真：03-336-6340	
		辦理梯次	受理報名 時程	學術科測試及 發證時程(起)	辦理職類項目		
1	01/14~01/18	03/04(起)	1. 固定式起重機操作-架空式 (地面操作)(受理 150 人) 2. 氣壓(受理 120 人)	3. 堆高機操作(受理 240 人)			

039	桃園縣	2	03/20~03/26	05/01(起)	1. 固定式起重機操作-架空式(地面操作)(受理 150 人) 2. 堆高機操作(受理 240 人)	3. 電腦輔助立體製圖(受理 200 人) 4. 機械加工(受理 240 人)	
		3	05/20~05/24	07/01(起)	1. 工業配線(受理 250 人) 2. 重機械修護-引擎(受理 150 人) 3. 工業電子(受理 200 人) 4. 化學(受理 160 人) 5. 固定式起重機操作-架空式(地面操作)(受理 150 人)	6. 氣壓(受理 120 人) 7. 堆高機操作(受理 360 人) 8. 電腦輔助立體製圖(受理 200 人) 9. 車床-車床(受理 300 人) 10. 機械加工(受理 240 人)	
		4	09/02~09/06	10/14(起)	1. 固定式起重機操作-架空式(地面操作)(受理 150 人)	2. 堆高機操作(受理 240 人)	
040	桃園縣	<b>承辦單位：</b> 台電訓練所林口訓練中心 <b>地 址：</b> 333 桃園縣龜山鄉文明路 27 號 <b>網 址：</b> http://www.taipower.com.tw/ <b>報名時間：</b> 【例假日及國定假日不受理報名】【受理通訊報名】				<b>電話：</b> 03-328-6045-1224 <b>傳真：</b> 03-2114409	
		<b>辦理梯次</b>	<b>受理報名時程</b>	<b>學術科測試及發證時程(起)</b>	<b>辦理職類項目</b>		
		1	04/15~04/24	07/02(起)	1. 工程泵(幫浦)類檢修	2. 用電設備檢驗	
	2	08/12~08/21	10/01(起)	1. 工程泵(幫浦)類檢修	2. 用電設備檢驗		
041	桃園縣	<b>承辦單位：</b> 私立成功高級工商職業學校 <b>地 址：</b> 333 桃園縣龜山鄉新興村明德路 162 巷 100 號 <b>網 址：</b> http://www.ckvs.tyc.edu.tw/etest/ <b>報名時間：</b> 報名時間: 週一 ~ 週五 , 上午 9:00-11:30,下午 1:30-15:30【例假日及國定假日不受理報名】				<b>電話：</b> 03-359-7420 <b>傳真：</b> 03-359-2278	
		<b>辦理梯次</b>	<b>受理報名時程</b>	<b>學術科測試及發證時程(起)</b>	<b>辦理職類項目</b>		
		1	03/11~03/22	05/06(起)	1. 工業電子(受理 200 人) 2. 中餐烹調-葷(受理 432 人) 3. 烘焙食品-麵包(受理 336 人) 4. 電腦軟體應用(受理 360 人) 5. 電腦硬體裝修(受理 280 人)	6. 機器腳踏車修護(受理 360 人) 7. 電腦輔助立體製圖(受理 200 人) 8. 網頁設計(受理 440 人) 9. 機械加工(受理 100 人)	
		2	07/01~07/05	08/12(起)	1. 汽車修護(受理 180 人) 2. 工業電子(受理 200 人) 3. 中餐烹調-葷(受理 120 人) 4. 烘焙食品-麵包(受理 120 人)	5. 電腦軟體應用(受理 300 人) 6. 電腦硬體裝修(受理 200 人) 7. 網頁設計(受理 200 人) 8. 電腦輔助機械設計製圖	
	3	10/21~10/25	11/25(起)	1. 電腦軟體應用(受理 300 人)	2. 網頁設計(受理 280 人)		
042	桃園縣	<b>承辦單位：</b> 新興學校財團法人桃園縣新興高級中學 <b>地 址：</b> 334 桃園縣八德市永豐路 563 號 <b>網 址：</b> http://www.hshs.tyc.edu.tw/即測即評/default.htm <b>報名時間：</b> 【例假日及國定假日不受理報名】				<b>電話：</b> 03-379-6996#211 <b>傳真：</b> 03-369-7530	
		<b>辦理梯次</b>	<b>受理報名時程</b>	<b>學術科測試及發證時程(起)</b>	<b>辦理職類項目</b>		
		1	01/28~02/08	03/04(起)	1. 電腦軟體應用 2. 電腦硬體裝修	3. 會計事務-資訊 4. 網頁設計	
		2	02/25~03/08	04/08(起)	1. 電腦軟體應用 2. 會計事務-資訊	3. 網頁設計	
		3	04/01~04/15	05/06(起)	1. 電腦軟體應用 2. 會計事務-資訊	3. 網頁設計	
		4	04/22~05/03	06/03(起)	1. 電腦軟體應用 2. 會計事務-資訊	3. 網頁設計	
		5	06/13~06/24	07/22(起)	1. 工業電子 2. 電腦軟體應用 3. 電腦硬體裝修 4. 會計事務-資訊 5. 電腦輔助立體製圖	6. 網頁設計 7. 飛機修護 8. 印前製程-圖文組版 PC 9. 視覺傳達設計 10. 電腦輔助機械設計製圖	
6	07/15~07/26	08/19(起)	1. 工業電子 2. 電腦軟體應用	5. 網頁設計 6. 印前製程-圖文組版 PC			

042	桃園縣				3. 電腦硬體裝修 4. 會計事務-資訊	7. 視覺傳達設計		
		7	08/12~08/23	09/23(起)	1. 電腦軟體應用 2. 會計事務-資訊	3. 網頁設計		
		8	09/16~09/27	10/21(起)	1. 電腦軟體應用 2. 會計事務-資訊	3. 網頁設計		
		9	10/14~10/25	11/25(起)	1. 電腦軟體應用 2. 電腦硬體裝修	3. 會計事務-資訊 4. 網頁設計		
043	桃園縣	<b>承辦單位：</b> 開南大學 <b>地 址：</b> 338 桃園縣蘆竹鄉開南路 1 號 <b>網 址：</b> http://www.knu.edu.tw <b>報名時間：</b> 週一~週五，上午:09:00~12:00，下午:13:00~16:00【例假日及國定假日不受理報名】				<b>電話：</b> 03-341-2500#3502 <b>傳真：</b> 03-341-2173		
		<b>辦理梯次</b>	<b>受理報名時程</b>	<b>學術科測試及發證時程(起)</b>	<b>辦理職類項目</b>			
		1	01/14~01/25	03/15(起)	1. 烘焙食品-西點蛋糕(受理 120 人) 2. 電腦軟體應用 3. 電腦軟體設計	4. 電腦硬體裝修 5. 網頁設計 6. 印前製程-圖文組版 PC		
		2	03/18~03/29	05/10(起)	1. 中餐烹調-葷(受理 120 人) 2. 電腦軟體應用 3. 電腦軟體設計	4. 電腦硬體裝修 5. 網頁設計 6. 印前製程-圖文組版 PC		
		3	06/10~06/21	07/26(起)	1. 電腦軟體應用 2. 電腦軟體設計 3. 電腦硬體裝修	4. 網頁設計 5. 印前製程-圖文組版 PC		
		4	09/16~09/27	11/08(起)	1. 電腦軟體應用 2. 電腦軟體設計 3. 電腦硬體裝修(受理 200 人)	4. 網頁設計 5. 印前製程-圖文組版 PC(受理 180 人)		
044	新竹市	<b>承辦單位：</b> 新竹市私立光復高級中學 <b>地 址：</b> 300 新竹市光復路二段 153 號 <b>網 址：</b> http://web.kfsh.hc.edu.tw/bin/home.php <b>報名時間：</b> 上午 08:00~11:30，下午 13:00~16:00【例假日及國定假日不受理報名】				<b>電話：</b> 03-575-3566、575-3625 <b>傳真：</b> 03-575-3626		
		<b>辦理梯次</b>	<b>受理報名時程</b>	<b>學術科測試及發證時程(起)</b>	<b>辦理職類項目</b>			
		1	02/18~02/22	03/25(起)	1. 烘焙食品-西點蛋糕(受理 48 人) 2. 烘焙食品-麵包(受理 120 人)	3. 網頁設計(受理 180 人)		
		2	04/01~04/09	05/08(起)	1. 工業電子(受理 150 人) 2. 中餐烹調-葷(受理 120 人) 3. 會計事務-資訊(受理 180 人)	4. 保母人員(受理 240 人) 5. 飲料調製(受理 180 人)		
		3	05/20~05/24	06/24(起)	1. 汽車修護(受理 128 人) 2. 中餐烹調-葷(受理 120 人) 3. 烘焙食品-麵包(受理 120 人) 4. 電腦軟體應用(受理 1,200 人)	5. 電腦硬體裝修(受理 120 人) 6. 機器腳踏車修護(受理 160 人) 7. 保母人員(受理 432 人) 8. 網頁設計(受理 180 人)		
		4	10/14~10/18	11/18(起)	1. 工業電子(受理 150 人) 2. 電腦軟體應用(受理 300 人) 3. 電腦硬體裝修(受理 260 人)	4. 會計事務-資訊(受理 600 人) 5. 保母人員(受理 432 人) 6. 飲料調製(受理 180 人)		
045	新竹縣	<b>承辦單位：</b> 明新科技大學 <b>地 址：</b> 304 新竹縣新豐鄉新興路一號 <b>網 址：</b> https://www.etest.org.tw/ <b>報名時間：</b> 週一~週五 上午 08:00~12:00 下午 13:00~17:00【例假日及國定假日不受理報名】				<b>電話：</b> 03-559-3142#2535、2539、2537 <b>傳真：</b> 03-559-9590		
		<b>辦理梯次</b>	<b>受理報名時程</b>	<b>學術科測試及發證時程(起)</b>	<b>辦理職類項目</b>			
		1	03/01~03/14	04/27(起)	1. 測量(受理 60 人)	2. 電腦硬體裝修(受理 200 人)		
	2	05/23~06/05	07/13(起)	1. 電腦硬體裝修(受理 200 人)	2. 混凝土(受理 60 人)			

046	新竹縣	承辦單位：大華學校財團法人大華科技大學		電話：03-592-7700#2751、2303	
		地址：307 新竹縣芎林鄉大華路 1 號(即發證中心)		傳真：03-592-3957、592-4656	
		網址：http://research.tust.edu.tw/files/11-1012-1219.php			
		報名時間：週一~五，上午 08:30-11:30，下午 13:30-16:00【例假日及國定假日不受理報名】			
		辦理梯次	受理報名時程	學術科測試及發證時程(起)	辦理職類項目
		1	06/03~06/07	07/08(起)	1. 工業電子 2. 化學 3. 中餐烹調-葷(受理 120 人) 4. 電腦軟體應用 5. 餐旅服務 6. 電腦輔助立體製圖 7. 機電整合
047	苗栗縣	承辦單位：苗栗縣私立君毅高級中學		電話：037-611-635、622-009#66	
		地址：350 苗栗縣竹南鎮公義路 245 號		傳真：037-611-635	
		網址：http://www.cish.mlc.edu.tw			
		報名時間：【例假日及國定假日不受理報名】			
		辦理梯次	受理報名時程	學術科測試及發證時程(起)	辦理職類項目
1	03/04~03/08	04/13(起)	1. 中餐烹調-葷 2. 烘焙食品-麵包 3. 餐旅服務		
2	05/06~05/10	06/22(起)	1. 中餐烹調-葷 2. 烘焙食品-麵包 3. 電腦軟體應用 4. 電腦硬體裝修 5. 會計事務-資訊 6. 網頁設計 7. 飲料調製		
4	06/13~06/19	08/05(起)	1. 餐旅服務		
3	09/30~10/04	11/16(起)	1. 中餐烹調-葷(受理 216 人) 2. 電腦軟體應用(受理 216 人) 3. 電腦硬體裝修(受理 216 人) 4. 會計事務-資訊(受理 216 人) 5. 網頁設計(受理 216 人)		
048	苗栗縣	承辦單位：仁德醫護管理專科學校		電話：037-728-855#6701~6703、 6705、037-732-246、 037-728-565	
		地址：356 苗栗縣後龍鎮溪洲里砂崙湖 79-9 號		傳真：037-728-565	
		網址：http://evta.jente.edu.tw			
		報名時間：上午 09:00~12:00，下午 13:00~16:00【例假日及國定假日不受理報名】			
		辦理梯次	受理報名時程	學術科測試及發證時程(起)	辦理職類項目
		1	01/10~01/16	02/20(起)	1. 照顧服務員
2	03/13~03/19	05/02(起) 05/20(起)	1. 保母人員 2. 電腦軟體應用 3. 網頁設計		
3	04/08~04/16	06/03(起)	1. 中餐烹調-葷 2. 烘焙食品-麵包		
4	06/26~07/02	08/20(起)	1. 照顧服務員		
5	09/17~09/24	11/14(起) 11/25(起)	1. 保母人員 2. 電腦軟體應用 3. 網頁設計		
049	臺中市	承辦單位：社團法人中華民國工業安全衛生協會附設台中職業訓練中心		電話：04-3611-1123	
		地址：401 台中市東區復興路 4 段 231 之 1 號 6 樓		傳真：04-3611-1108	
		網址：http://www.isha.org.tw			
		星期一到星期五【例假日及國定假日不受理報名】 上午 9:00~下午 4:00(不含午休時間)，額滿為止			
		報名時間：報名檢定所需相關資料： (1)報名表(照片及身分證影本)(2)期滿證明影本或及格成績單影本(3)報名費			
		辦理梯次	受理報名時程	學術科測試及發證時程(起)	辦理職類項目
		1	01/10~01/23	02/23(起)	1. 固定式起重機操作-架空式(地面操作)(受理 150 人) 2. 移動式起重機操作-伸臂可伸縮式(受理 120 人) 3. 堆高機操作(受理 240 人)
		2	03/11~03/22	04/22(起)	1. 固定式起重機操作-架空式(地面操作)(受理 150 人) 3. 堆高機操作(受理 240 人)

049	臺中市				2. 移動式起重機操作-伸臂可伸縮式(受理 150 人)
		3	05/13~05/24	06/24(起)	1. 固定式起重機操作-架空式(地面操作)(受理 150 人) 2. 移動式起重機操作-伸臂可伸縮式(受理 120 人) 3. 堆高機操作(受理 240 人)
		4	07/15~07/19	08/17(起)	1. 固定式起重機操作-架空式(地面操作)(受理 150 人) 2. 移動式起重機操作-伸臂可伸縮式(受理 120 人) 3. 堆高機操作(240 人)
		5	09/02~09/06	10/11(起)	1. 固定式起重機操作-架空式(地面操作)(受理 150 人) 2. 移動式起重機操作-伸臂可伸縮式(受理 120 人) 3. 堆高機操作(受理 240 人)
		6	10/21~10/31	11/22(起)	1. 固定式起重機操作-架空式(地面操作)(受理 120 人) 2. 移動式起重機操作-伸臂可伸縮式(受理 60 人) 3. 堆高機操作(受理 240 人)
050	臺中市	<b>承辦單位：</b> 光華學校財團法人臺中市光華高級工業職業學校 <b>地 址：</b> 404 台中市北區進化路 515 號 <b>網 址：</b> http://203.72.10.1/index.html <b>報名時間：</b> 【例假日及國定假日不受理報名】 <b>電話：</b> 04-2233-3984#1134 <b>傳真：</b> 04-2230-5120			
		<b>辦理梯次</b>	<b>受理報名時程</b>	<b>學術科測試及發證時程(起)</b>	<b>辦理職類項目</b>
		1	04/15~04/20	06/01(起)	1. 鋼筋 2. 測量
		2	06/17~06/22	07/27(起)	1. 室內配線-屋內線路裝修 2. 工業配線 3. 工業電子 4. 視聽電子 5. 測量 6. 電腦軟體應用 7. 電腦硬體裝修 8. 電腦輔助立體製圖 9. 網頁設計 10. 車床-車床 11. 機械加工 12. 電腦輔助機械設計製圖 13. 建築製圖應用-電腦繪圖 14. 建築製圖應用-手繪圖
3	08/26~08/31	10/12(起)	1. 電腦軟體應用 2. 建築製圖應用-電腦繪圖 3. 建築製圖應用-手繪圖		
051	臺中市	<b>承辦單位：</b> 僑光科技大學 <b>地 址：</b> 40721 台中市西屯區僑光路 100 號(金融教育研究中心) <b>網 址：</b> http://finedu.ocu.edu.tw/files/11-1030-437.php <b>報名時間：</b> 08:30~16:30【例假日及國定假日不受理報名】 <b>電話：</b> 04-2701-6855#2176 <b>傳真：</b> 04-2707-5420			
		<b>辦理梯次</b>	<b>受理報名時程</b>	<b>學術科測試及發證時程(起)</b>	<b>辦理職類項目</b>
		1	02/20~02/27	04/11(起)	1. 電腦軟體應用 2. 會計事務-資訊 3. 網頁設計
052	臺中市	<b>承辦單位：</b> 中臺科技大學 <b>地 址：</b> 406 台中市北屯區廬子路 666 號 <b>網 址：</b> http://cec.ctust.edu.tw/front/bin/ptlist.phtml?Category=22 <b>電話：</b> 04-2239-4993 <b>傳真：</b> 04-2239-6752			
		<b>報名時間：</b> ※報名時間依受理報名時程所載日期受理報名，上午 9:00-11:30，下午 13:30-15:30，非簡章報名期間，其餘時間恕不受理。 ※訂有名額限制者，於報名首日上午 8 時 30 分起開始發放號碼牌，領有號碼牌者，需於報名第二天下午報名時間截止前完成報名手續，否則視同放棄報名，由本試務中心另行通知其他候補應檢人。 ※不受理通訊報名，一律採現場報名，可親自或委託他人代為報名，1 人最多可代理 3 人報名。 ※訂有名額限制職類，欲前往報名前請先電話洽詢尚餘名額。			
		<b>辦理梯次</b>	<b>受理報名時程</b>	<b>學術科測試及發證時程(起)</b>	<b>辦理職類項目</b>
1	02/19~02/23	04/10(起)	1. 保母人員(受理 240 人)		
2	04/29~05/05	06/13(起)	1. 電腦軟體應用(受理 600 人)		
		07/01(起)	2. 中餐烹調-葷(受理 168 人) 3. 烘焙食品-麵包(受理 210 人) 4. 保母人員(受理 240 人) 5. 照顧服務員(受理 240 人)		



052	臺中市	3	07/11~07/16	08/25(起)	1. 中餐烹調-葷(受理 168 人) 4. 保母人員(受理 240 人) 2. 烘焙食品-西點蛋糕(受理 60 人) 5. 照顧服務員(受理 240 人) 3. 烘焙食品-麵包(受理 150 人)
		4	10/14~10/18	12/01(起) 12/06(起)	1. 保母人員(受理 240 人) 2. 電腦軟體應用(受理 600 人)【有假日場次】
053	臺中市	<b>承辦單位：</b> 財團法人中國生產力中心附設中區服務處 <b>電話：</b> 04-2350-5038#239 <b>地 址：</b> 407 台中市西屯區工業區三十八路 189 號 <b>傳真：</b> 04-2350-3120 <b>網 址：</b> http://www.tccpc.org.tw/etest/default.asp 09:00~12:00, 13:30~17:00【例假日及國定假日不受理報名】 <b>報名時間：</b> 報名檢定所需相關資料：(1)報名表(含照片及身分證影本)(2)期滿證明影本或及格成績單影本(3)報名費			
		<b>辦理梯次</b>	<b>受理報名時程</b>	<b>學術科測試及發證時程(起)</b>	<b>辦理職類項目</b>
		1	01/28~02/01	03/09(起)	1. 固定式起重機操作-架空式(地面操作)(受理 60 人) 2. 移動式起重機操作-伸臂可伸縮式(受理 60 人) 3. 堆高機操作(受理 240 人)
		2	03/25~03/29	04/27(起)	1. 固定式起重機操作-架空式(地面操作)(受理 60 人) 2. 移動式起重機操作-伸臂可伸縮式(受理 60 人) 3. 堆高機操作(受理 240 人)
		3	05/20~05/24	06/29(起)	1. 固定式起重機操作-架空式(地面操作)(受理 60 人) 2. 移動式起重機操作-伸臂可伸縮式(受理 60 人) 3. 堆高機操作(受理 240 人)
		4	06/24~06/28	08/03(起)	1. 固定式起重機操作-架空式(地面操作)(60 人) 2. 堆高機操作(240 人)
		5	07/29~08/02	09/09(起)	1. 移動式起重機操作-伸臂可伸縮式(受理 60 人) 2. 堆高機操作(受理 240 人)
		6	08/26~08/30	10/05(起)	1. 固定式起重機操作-架空式(地面操作)(受理 60 人) 2. 堆高機操作(受理 240 人)
		7	10/23~10/29	11/23(起)	1. 固定式起重機操作-架空式(地面操作)(受理 60 人) 2. 移動式起重機操作-伸臂可伸縮式(受理 60 人) 3. 堆高機操作(受理 240 人)
054	臺中市	<b>承辦單位：</b> 行政院勞工委員會職業訓練局中區職業訓練中心 <b>電話：</b> 04-2359-2181#1281、1282 <b>地 址：</b> 407 台中市西屯區工業區一路 100 號 <b>傳真：</b> 04-2359-2173 <b>網 址：</b> http://www.cvtc.gov.tw <b>報名時間：</b> 上班時間周一至周五 08:00~17:00(中午不休息)【例假日不受理報名】 ※本年度辦理 2 個梯次以上之職類，如各梯次辦理職類報名未滿 10 人，該梯次不予開考，並延至該職類下個梯次(或該職類年度最後梯次)辦理。 ※訂有名額限制職類【係針對報檢術科者，報檢學科(免術)者不受限】，欲前往報名者請先電話洽詢尚餘名額。(上午 8 時起開始發號碼牌) ※一律現場報名，可親自或委託他人代為報名，訂有名額限制職類 1 人最多可代理 10 人(含本人)報名。 ※一般手工電銲、氬氣鎢極電銲、半自動電銲等 3 職類，每梯次測試時間限 4 小時。			
		<b>辦理梯次</b>	<b>受理報名時程</b>	<b>學術科測試及發證時程(起)</b>	<b>辦理職類項目</b>
		1	01/14~01/18	03/09(起)	1. 烘焙食品-麵包(受理 120 人) 6. 機電整合 2. 電腦軟體應用 7. 網頁設計 3. 電腦硬體裝修 8. 混凝土 4. 金銀珠寶飾品加工 9. 車床-車床 5. 電腦輔助立體製圖 10. 機械加工
2	03/04~03/08	04/20(起)	1. 一般手工電銲 8. 機器腳踏車修護 2. 泥水-砌磚 9. 汽車車體板金 3. 工業配線 10. 裝潢木工 4. 工業電子 11. 混凝土		

054	臺中市				5. 烘焙食品-西點蛋糕(受理 120 人) 6. 電腦軟體應用 7. 電腦硬體裝修	12. 視覺傳達設計 13. 電腦輔助機械設計製圖	
		3	04/08~04/12	05/25(起)	1. 鋼筋 2. 測量 3. 電腦軟體應用 4. 電腦輔助立體製圖 5. 機電整合	6. 網頁設計 7. 機械加工 8. 視覺傳達設計 9. 室內配線(屋內線路裝修)	
		4	05/06~05/10	06/22(起)	1. 工業配線 2. 汽車修護 3. 工業電子 4. 測量 5. 電腦硬體裝修	6. 機器腳踏車修護 7. 網頁設計 8. 車床-車床 9. 視覺傳達設計 10. 電腦輔助機械設計製圖	
		5	06/03~06/07	07/20(起)	1. 泥水-砌磚 2. 鋼筋 3. 測量 4. 氬氣鎢極電銲 5. 電腦軟體應用	6. 電腦硬體裝修 7. 電腦輔助立體製圖 8. 機電整合 9. 網頁設計 10. 機械加工	
		6	07/01~07/05	08/17(起)	1. 家具木工 2. 工業配線 3. 工業電子 4. 電腦軟體應用	5. 電腦硬體裝修 6. 混凝土 7. 電腦輔助機械設計製圖 8. 室內配線(屋內線路裝修)	
		7	07/29~08/02	09/28(起)	1. 汽車修護 2. 烘焙食品-麵包(受理 120 人) 3. 電腦軟體應用 4. 機器腳踏車修護 5. 電腦輔助立體製圖	6. 機電整合 7. 網頁設計 8. 機械加工 9. 室內配線(屋內線路裝修)	
		8	09/03~09/09	10/26(起)	1. 泥水-砌磚 2. 工業配線 3. 鋼筋 4. 工業電子 5. 烘焙食品-西點蛋糕(受理 120 人) 6. 半自動電銲 7. 電腦硬體裝修	8. 金銀珠寶飾品加工 9. 汽車車體板金 10. 網頁設計 11. 車床-車床 12. 視覺傳達設計 13. 電腦輔助機械設計製圖	
		9	09/30~10/04	11/16(起)	1. 冷凍空調裝修 2. 汽車修護 3. 測量 4. 電腦軟體應用 5. 電腦硬體裝修 6. 機器腳踏車修護 7. 電腦輔助立體製圖	8. 機電整合 9. 裝潢木工 10. 網頁設計 11. 混凝土 12. 機械加工 13. 視覺傳達設計	
		055	臺中市	承辦單位：私立嶺東高級中學 地 址：408 台中市南屯區嶺東路 2 號 網 址：http://www.lths.tc.edu.tw 報名時間：【例假日及國定假日不受理報名】			
辦理梯次	受理報名 時程			學術科測試及 發證時程(起)	辦理職類項目		
1	01/10~01/16			02/25(起)	1. 電腦軟體應用(受理 160 人)		
2	04/15~04/19			06/01(起)	1. 電腦軟體應用(受理 160 人) 3. 網頁設計(受理 280 人) 2. 電腦硬體裝修(受理 320 人)		
3	09/30~10/04			11/18(起)	1. 工業電子(受理 160 人) 2. 電腦軟體應用(受理 160 人)		

056	臺中市	承辦單位：台中市私立青年高級中學		電話：04-2495-4181#968
		地 址：412 台中市大里區中湖路 100 號		傳真：04-2496-8938
		網 址：http://www.youth.tc.edu.tw		
		報名時間：週一~週五，上午:09:00~12:00，下午:13:00~16:00【例假日及國定假日不受理報名】		
		辦理梯次	受理報名 時程	學術科測試及 發證時程(起)
	1	02/18~02/22	03/23(起)	1. 機器腳踏車修護(受理 90 人)
	2	04/01~04/10	05/11(起)	1. 氣壓(受理 60 人)
	3	04/29~05/06	06/07(起)	1. 電腦軟體應用(受理 150 人)
	4	07/15~07/22	08/19(起)	1. 工業電子(受理 100 人)
057	臺中市	承辦單位：台中市私立大明高級中學		電話：04-2482-1027#501、508
		地 址：412 台中市大里區新仁路三段 210 號		傳真：04-2487-2090
		網 址：http://www.tmsh.tc.edu.tw		
		1.【例假日及國定假日不受理報名】		
		報名時間：2.不接受通訊報名 3.報名時間：上午 08:00 至下午 05:00(午休時段 12:00-13:30 暫停受理)		
	辦理梯次	受理報名 時程	學術科測試及 發證時程(起)	辦理職類項目
	1	01/21~01/25	02/21(起)	1. 電腦軟體應用
	2	05/06~05/10	06/11(起)	1. 電腦軟體應用 3. 印前製程-圖文組版 PC 2. 電腦硬體裝修
	3	06/24~06/28	07/30(起)	1. 汽車修護 2. 機器腳踏車修護
	4	10/21~10/25	11/26(起)	1. 網頁設計
058	臺中市	承辦單位：臺中市私立僑泰高級中學		電話：04-2406-3936#176
		地 址：412 台中市大里區樹王路 342 號		傳真：04-2406-9290
		網 址：http://www.ctas.tc.edu.tw/ 報名時間：08:00~16:00【例假日及國定假日不受理報名】		
	辦理梯次	受理報名 時程	學術科測試及 發證時程(起)	辦理職類項目
	1	03/14~03/27	05/07(起)	1. 工業電子(受理 140 人) 4. 印前製程-圖文組版 PC(受理 180 人) 2. 電腦軟體應用(受理 480 人) 5. 飲料調製(受理 180 人) 3. 網頁設計(受理 300 人)
	2	04/17~04/30	06/03(起)	1. 女裝(受理 150 人) 4. 機器腳踏車修護(受理 180 人) 2. 烘焙食品-麵包(受理 130 人) 5. 機械加工(受理 120 人) 3. 電腦硬體裝修(受理 200 人)
059	臺中市	承辦單位：私立明道高級中學		電話：04-3505-6172
		地 址：414 台中市烏日區中山路一段 497 號		傳真：04-2338-1096
		網 址：http://www.mingdao.edu.tw/infoapp/98web/98web1/index.htm		
		*報名時間:08:00~17:00		
		報名時間：*訂有名額限制職類，欲前往報名者請先電話洽詢尚餘名額。(上午 8 時起開始發號碼牌。)		
		【例假日及國定假日不受理報名，一律採現場報名額滿截止，不受理通訊報名】		
	辦理梯次	受理報名 時程	學術科測試及 發證時程(起)	辦理職類項目
	1	02/21~02/27	04/01(起)	1. 會計事務-資訊 2. 視覺傳達設計(受理 300 人)
	2	04/15~04/19	05/21(起)	1. 工業電子 4. 網頁設計 2. 電腦軟體應用 5. 飲料調製(受理 216 人) 3. 電腦硬體裝修
	3	05/09~05/17	07/02(起)	1. 室內配線-屋內線路裝修 3. 印前製程-圖文組版 PC(受理 330 人) 2. 中餐烹調-葷(受理 216 人)
	4	07/29~08/02	09/02(起)	1. 中餐烹調-葷(受理 120 人)
	5	10/07~10/17	11/28(起)	1. 會計事務-資訊

060	臺中市	承辦單位：中華民國勞工教育協進會附設中區職業訓練中心		電話：04-2350-9698		
		地 址：407 台中市西屯區工業區一路二巷三號 2 樓之 6		傳真：04-2350-7827		
		網 址：http://www.clea.org.tw				
		報名時間：1.受理報名時間為：週一至週五【例假日及國定假日不受理報名】。				
		2.限本人親自現場報名。				
		3.報名費用以現金方式繳交。				
		4.考試及格者當日繳交證照費 160 元。				
	辦理梯次	受理報名 時程	學術科測試及 發證時程(起)	辦理職類項目		
	1	01/10~01/23	02/20(起)	1. 固定式起重機操作-架空式 (地面操作)(受理 180 人) 2. 移動式起重機操作-伸臂可 伸縮式(受理 75 人) 3. 堆高機操作(受理 240 人)		
	2	03/12~03/25	04/22(起)	1. 固定式起重機操作-架空式 (地面操作)(受理 180 人) 2. 移動式起重機操作-伸臂可 伸縮式(受理 75 人) 3. 堆高機操作(受理 240 人)		
	3	05/13~05/24	06/24(起)	1. 固定式起重機操作-架空式 (地面操作)(受理 180 人) 2. 移動式起重機操作-伸臂可 伸縮式(受理 75 人) 3. 堆高機操作(受理 240 人)		
	4	07/22~08/02	08/26(起)	1. 固定式起重機操作-架空式 (地面操作)(受理 180 人) 2. 移動式起重機操作-伸臂可 伸縮式(受理 75 人) 3. 堆高機操作(受理 240 人)		
	5	09/16~09/27	10/21(起)	1. 固定式起重機操作-架空式 (地面操作)(受理 180 人) 2. 移動式起重機操作-伸臂可 伸縮式(受理 75 人) 3. 堆高機操作(受理 240 人)		
	6	10/21~10/31	11/22(起)	1. 固定式起重機操作-架空式 (地面操作)(受理 120 人) 2. 移動式起重機操作-伸臂可 伸縮式(受理 90 人) 3. 堆高機操作(受理 192 人)		
061	臺中市	承辦單位：台中縣工業會附設職業訓練中心		電話：04-2526-2934		
		地 址：420 台中市豐原區東仁街 138 號 4 樓		傳真：04-2525-7016		
		網 址：http://www.thiu.org.tw				
		報名時間：【例假日及國定假日不受理報名】				
			辦理梯次	受理報名 時程	學術科測試及 發證時程(起)	辦理職類項目
			1	01/28~02/08	03/11(起)	1. 固定式起重機操作-架空式 (地面操作)(受理 120 人) 2. 堆高機操作(受理 240 人)
	2	03/25~04/03	05/06(起)	1. 固定式起重機操作-架空式 (地面操作)(受理 120 人) 2. 堆高機操作(受理 240 人)		
	3	05/27~06/07	07/08(起)	1. 固定式起重機操作-架空式 (地面操作)(受理 120 人) 2. 堆高機操作(受理 240 人)		
	4	07/22~08/02	09/02(起)	1. 固定式起重機操作-架空式 (地面操作)(受理 120 人) 2. 堆高機操作(受理 240 人)		
	5	09/30~10/11	11/18(起)	1. 固定式起重機操作-架空式 (地面操作)(受理 120 人) 2. 堆高機操作(受理 240 人)		
062	臺中市	承辦單位：國立豐原高級商業職業學校		電話：04-2528-3556#252		
		地 址：420 台中市豐原區圓環南路 50 號		傳真：04-2522-0084		
		網 址：http://www.fyvs.tc.edu.tw/front/bin/cglist.phtml?Category=433				
		報名時間：週一~週五，上午 8:30~12:00，下午 1:30~4:30【例假日及國定假日不受理報名】				
	辦理梯次	受理報名 時程	學術科測試及 發證時程(起)	辦理職類項目		
	1	03/22~04/08	05/20(起)	1. 網頁設計(受理 200 人)		
	2	04/09~04/22	06/03(起)	1. 電腦軟體應用(受理 600 人)		

063	臺中市	承辦單位：弘光科技大學		電話：04-2632-4907		
		地 址：433 台中市沙鹿區臺灣大道六段 1018 號 L 棟 1 樓		傳真：04-2631-9280		
		網 址： <a href="http://ndu.hk.edu.tw/">http://ndu.hk.edu.tw/</a>				
報名時間：週一~週日，上午 09:00~12:00，下午 13:30~16~30						
		辦理梯次	受理報名 時程	學術科測試及 發證時程(起)	辦理職類項目	
		1	05/01~05/05	06/25(起)	1. 烘焙食品-麵包 2. 中式麵食加工-酥(油)皮、糕 (漿)皮類 3. 電腦軟體應用	4. 餐旅服務(受理 448 人) 5. 保母人員 6. 照顧服務員
		2	06/07~06/11	08/01(起)	1. 中餐烹調-葷	2. 飲料調製(受理 360 人)
064	臺中市	承辦單位：私立嘉陽高級中學		電話：04-2615-2166#253		
		地 址：436 台中市清水區中清路 1 號		傳真：04-2615-1822		
		網 址： <a href="http://www.cysh.tcc.edu.tw/front/bin/cglist.phtml?Category=292">http://www.cysh.tcc.edu.tw/front/bin/cglist.phtml?Category=292</a>				
		報名時間：【例假日及國定假日不受理報名】				
				辦理梯次	受理報名 時程	學術科測試及 發證時程(起)
		1	01/10~01/16	02/25(起)	1. 中餐烹調-葷	2. 視覺傳達設計
		2	02/25~03/04	04/08(起)	1. 飛機修護	
		3	04/26~05/03	06/13(起)	1. 機器腳踏車修護	2. 網頁設計
		4	05/27~05/31	07/15(起)	1. 汽車修護 2. 工業電子 3. 電腦軟體應用	4. 電腦硬體裝修 5. 網路架設 6. 飲料調製
065	臺中市	承辦單位：私立致用高級中學		電話：04-2687-2354#600		
		地 址：437 台中市大甲區東陽新村 71 號		傳真：04-2687-3857		
		網 址： <a href="http://210.70.76.201/">http://210.70.76.201/</a>				
報名時間：【例假日及國定假日不受理報名】						
		辦理梯次	受理報名 時程	學術科測試及 發證時程(起)	辦理職類項目	
		1	04/09~04/20	06/08(起)	1. 工業電子 2. 電腦軟體應用 3. 電腦硬體裝修 4. 電腦輔助立體製圖	5. 車床-車床 6. 機械加工 7. 飲料調製(受理 470 人)
		2	09/09~09/13	10/19(起)	1. 電腦軟體應用	2. 網頁設計
066	彰化縣	承辦單位：建國科技大學		電話：04-711-1111#3301		
		地 址：500 彰化縣彰化市介壽北路一號		傳真：04-711-1139		
		網 址： <a href="http://cert.ctu.edu.tw/">http://cert.ctu.edu.tw/</a>				
報名時間：【例假日及國定假日不受理報名】						
		辦理梯次	受理報名 時程	學術科測試及 發證時程(起)	辦理職類項目	
		1	04/15~04/19	05/25(起)	1. 工業電子 2. 電腦軟體應用 3. 電腦硬體裝修 4. 電腦輔助立體製圖	5. 機電整合 6. 網頁設計 7. 電腦輔助機械設計製圖
		2	10/14~10/18	11/23(起)	1. 工業電子 2. 電腦軟體應用 3. 電腦硬體裝修 4. 電腦輔助立體製圖	5. 通信技術(電信線路)(受理 150 人) 6. 機電整合 7. 網頁設計 8. 電腦輔助機械設計製圖
067	彰化縣	承辦單位：國立彰化高級商業職業學校		電話：04-726-1915		
		地 址：500 彰化縣彰化市南郭路一段 326 號		傳真：04-727-4386		
		網 址： <a href="http://practice.chsc.chc.edu.tw/IGAT/">http://practice.chsc.chc.edu.tw/IGAT/</a>				
報名時間：【例假日及國定假日不受理報名】						
		辦理梯次	受理報名 時程	學術科測試及 發證時程(起)	辦理職類項目	
		1	04/08~04/19	06/07(起)	1. 電腦軟體應用	2. 網頁設計
		2	09/02~09/13	11/01(起)	1. 電腦軟體應用	2. 網頁設計

068	彰化縣	承辦單位：中州學校財團法人中州科技大學 地 址：510 彰化縣員林鎮山腳路三段 2 巷 6 號 網 址：http://www.ccut.edu.tw 報名時間：週一至週五，上午:09:00-12:00、下午:13:00-16:00【例假日及國定假日不受理報名】		電話：04-835-9000#1811、1812、1813 傳真：04-831-8306		
		辦理梯次	受理報名時程	學術科測試及發證時程(起)	辦理職類項目	
		1	02/21~02/27	04/09(起)	1. 烘焙食品-麵包(受理 120 人) 2. 電腦硬體裝修 2. 氣壓 3. 西餐烹調(受理 120 人) 3. 食品檢驗分析 4. 保母人員 4. 電腦軟體應用 5. 網路架設 5. 電腦軟體設計 6. 網頁設計	
		2	03/27~04/02	05/14(起)	1. 中餐烹調-葷(受理 120 人) 4. 電腦硬體裝修 2. 電腦軟體應用 5. 會計事務-資訊 3. 電腦軟體設計 6. 網頁設計	
		3	05/20~05/24	07/02(起)	1. 中餐烹調-葷 7. 西餐烹調 2. 烘焙食品-麵包 8. 保母人員 3. 氣壓 9. 機電整合 4. 電腦軟體應用 10. 網路架設 5. 電腦軟體設計 11. 網頁設計 6. 電腦硬體裝修 12. 建築製圖應用-電腦繪圖	
		4	07/08~07/12	08/20(起)	1. 食品檢驗分析 5. 保母人員 2. 電腦軟體應用 6. 網頁設計 3. 電腦軟體設計 7. 建築製圖應用-電腦繪圖 4. 電腦硬體裝修 8. 建築製圖應用-手繪圖	
		5	08/12~08/16	09/24(起)	1. 電腦軟體應用 3. 電腦硬體裝修 2. 電腦軟體設計 4. 網頁設計	
6	09/23~09/27	11/05(起)	1. 氣壓(受理 120 人) 6. 保母人員(受理 960 人) 2. 電腦軟體應用(受理 600 人) 7. 機電整合(受理 100 人) 3. 電腦軟體設計(受理 300 人) 8. 網路架設(受理 400 人) 4. 電腦硬體裝修(受理 400 人) 9. 網頁設計(受理 300 人) 5. 會計事務-資訊(受理 360 人)			
069	彰化縣	承辦單位：國立員林崇實高級工業職業學校 地 址：510 彰化縣員林鎮育英路 103 號 網 址：http://163.23.168.27/skilltest/index.htm 報名時間：【例假日及國定假日不受理報名】		電話：04-834-7106#603 傳真：04-837-5906		
		辦理梯次	受理報名時程	學術科測試及發證時程(起)	辦理職類項目	
		1	03/04~03/12	04/18(起)	1. 電器修護 3. 建築製圖應用-電腦繪圖 2. 工業配線 4. 建築製圖應用-手繪圖	
		2	04/22~04/30	06/04(起)	1. 室內配線-屋內線路裝修 4. 電腦硬體裝修 2. 化學 5. 網頁設計 3. 電腦軟體應用	
		3	07/22~07/30	09/03(起)	1. 化學 3. 建築製圖應用-電腦繪圖 2. 網頁設計 4. 建築製圖應用-手繪圖	
4	09/12~09/20	10/30(起)	1. 室內配線-屋內線路裝修 2. 工業配線			
070	彰化縣	承辦單位：大慶高級商工職業學校 地 址：510 彰化縣員林鎮山腳路二段 206 號 網 址：http://web.dcv.s.chc.edu.tw/front/bin/rcglist.phtml?Rcg=511 報名時間：報名時間: 週一~週五上午 8:00~12:00，下午 13:00~16:00【例假日及國定假日不受理報名】		電話：04-831-0111 傳真：04-831-4085		
		辦理梯次	受理報名時程	學術科測試及發證時程(起)	辦理職類項目	
		1	02/18~02/22	03/25(起)	1. 中餐烹調-葷(受理 120 人) 2. 電腦硬體裝修(受理 200 人) 【無假日考場】	
2	04/01~04/09	05/20(起)	1. 工業電子(受理 200 人) 3. 機器腳踏車修護(受理 180 人) 【無假日考場】			





074	南投縣	6	09/30~10/04	11/08(起)	1. 氣壓 2. 電腦軟體應用 3. 電腦硬體裝修	4. 通信技術(電信線路) 5. 網頁設計	
075	南投縣	<b>承辦單位：</b> 南投縣私立同德家事商業職業學校 <b>地 址：</b> 542 南投縣草屯鎮中正路培英巷 8 號 <b>網 址：</b> http://www.tdvs.ntct.edu.tw <b>報名時間：</b> 週一~週五，上午 09:00~12:00，下午 13:00~16:00【例假日及國定假日不受理報名】				<b>電話：</b> 049-255-3109#115 <b>傳真：</b> 049-255-4415	
		辦理梯次	受理報名時程	學術科測試及發證時程(起)	辦理職類項目		
		1	02/18~02/22	03/23(起)	1. 烘焙食品-麵包/西點蛋糕(共 2. 電腦軟體應用(受理 300 人) 受理 120 人)		
		2	05/06~05/10	06/15(起)	1. 中餐烹調-葷(受理 144 人) 3. 飲料調製(受理 180 人) 2. 餐旅服務(受理 160 人)		
		3	08/12~08/16	09/14(起)	1. 中餐烹調-葷(受理 144 人) 3. 西餐烹調(受理 120 人) 2. 烘焙食品-麵包/西點蛋糕(共 受理 120 人)		
4	09/30~10/04	11/02(起)	1. 電腦軟體應用(受理 300 人) 2. 飲料調製(受理 180 人)				
076	南投縣	<b>承辦單位：</b> 國立暨南國際大學附屬高級中學 <b>地 址：</b> 545 南投縣埔里鎮鐵山路 1-6 號 <b>網 址：</b> http://www.pshs.ntct.edu.tw <b>報名時間：</b> 週一~週五，上午 09:00~12:00，下午 13:30~17:00【例假日及國定假日不受理報名】				<b>電話：</b> 049-291-3483#601 <b>傳真：</b> 049-291-2734	
		辦理梯次	受理報名時程	學術科測試及發證時程(起)	辦理職類項目		
		1	04/22~04/30	06/03(起)	1. 電腦軟體應用 2. 網頁設計		
077	雲林縣	<b>承辦單位：</b> 雲林縣私立大成高級商工職業學校 <b>地 址：</b> 632 雲林縣虎尾鎮成平街 21 號 <b>網 址：</b> http://web.tcvhs.ylc.edu.tw/etestweb/ <b>報名時間：</b> 【例假日及國定假日不受理報名】				<b>電話：</b> 05-632-2534#33 <b>傳真：</b> 05-631-3883	
		辦理梯次	受理報名時程	學術科測試及發證時程(起)	辦理職類項目		
		1	01/11~01/17	03/07(起)	1. 工業電子 4. 機器腳踏車修護 2. 電腦軟體應用 5. 網路架設 3. 電腦硬體裝修		
		2	03/13~03/20	05/08(起)	1. 工業電子 6. 機器腳踏車修護 2. 中餐烹調-葷(受理 120 人) 7. 汽車車體板金 3. 烘焙食品-麵包(受理 120 人) 8. 網路架設 4. 電腦軟體應用 9. 網頁設計 5. 電腦硬體裝修 10. 飲料調製(受理 120 人)		
		3	06/14~06/20	08/07(起)	1. 汽車修護 6. 電腦軟體應用 2. 工業電子 7. 電腦硬體裝修 3. 中餐烹調-葷 8. 機器腳踏車修護 4. 烘焙食品-麵包 9. 汽車車體板金 5. 中式麵食加工-酥(油)皮、糕(漿)皮類(受理 120 人) 10. 網路架設		
4	09/25~10/02	11/08(起)	1. 汽車修護 5. 汽車車體板金 2. 工業電子 6. 網路架設 3. 電腦軟體應用 7. 網頁設計 4. 電腦硬體裝修				
078	雲林縣	<b>承辦單位：</b> 國立虎尾高級農工職業學校 <b>地 址：</b> 632 雲林縣虎尾鎮博愛路 65 號 <b>網 址：</b> https://www.hwaiivs.ylc.edu.tw <b>報名時間：</b> 週一~週五，上午 09:00~12:00，下午 13:30~17:00【例假日及國定假日不受理報名】				<b>電話：</b> 05-632-2767#403 <b>傳真：</b> 05-631-4045	
		辦理梯次	受理報名時程	學術科測試及發證時程(起)	辦理職類項目		
		1	02/18~02/25	04/02(起)	1. 電腦輔助立體製圖 2. 建築製圖應用-手繪圖		
2	04/25~05/02	06/13(起)	1. 室內配線-屋內線路裝修 4. 氣壓				

078	雲林縣				2. 工業配線 3. 烘焙食品-麵包	5. 車床-車床 6. 電腦輔助機械設計製圖	
079	雲林縣	<b>承辦單位：</b> 國立土庫高級商工職業學校 <b>地 址：</b> 633 雲林縣土庫鎮中央路 2 號 <b>網 址：</b> http://163.27.120.165/ <b>報名時間：</b> 【例假日及國定假日不受理報名】				<b>電話：</b> 05-662-2538#611 <b>傳真：</b> 05-662-7855	
		<b>辦理梯次</b>	<b>受理報名 時程</b>	<b>學術科測試及 發證時程(起)</b>	<b>辦理職類項目</b>		
		1	01/14~01/18	02/22(起)	1. 建築製圖應用-手繪圖		
		2	05/02~05/09	06/14(起)	1. 測量 2. 視覺傳達設計	3. 會計事務-資訊	
		3	05/20~05/28	07/02(起)	1. 電腦軟體應用 2. 網頁設計	3. 建築製圖應用-手繪圖	
4	07/15~07/19	08/20(起)	1. 印前製程-圖文組版 PC	2. 建築製圖應用-電腦繪圖			
080	雲林縣	<b>承辦單位：</b> 環球學校財團法人環球科技大學 <b>地 址：</b> 640 雲林縣斗六市嘉新路 222 號 <b>網 址：</b> http://www.twu.edu.tw <b>報名時間：</b> 【例假日不受理報名】				<b>電話：</b> 05-533-1465 <b>傳真：</b> 05-535-2050	
		<b>辦理梯次</b>	<b>受理報名 時程</b>	<b>學術科測試及 發證時程(起)</b>	<b>辦理職類項目</b>		
		1	02/21~02/27	04/01(起)	1. 烘焙食品-麵包		
		2	03/01~03/08	04/11(起)	1. 保母人員		
		3	05/10~05/17	06/24(起)	1. 烘焙食品-麵包		
4	09/27~10/04	11/09(起)	1. 保母人員				
081	雲林縣	<b>承辦單位：</b> 義峰學校財團法人雲林縣義峰高級中學 <b>地 址：</b> 643 雲林縣林內鄉烏麻村長源 201 號 <b>網 址：</b> http://www.yfsh.ylc.edu.tw/etest/ <b>報名時間：</b> 【例假日及國定假日不受理報名】				<b>電話：</b> 05-580-0095 <b>傳真：</b> 05-589-8414	
		<b>辦理梯次</b>	<b>受理報名 時程</b>	<b>學術科測試及 發證時程(起)</b>	<b>辦理職類項目</b>		
		1	02/19~02/25	03/28(起)	1. 中餐烹調-葷(受理 120 人) 2. 烘焙食品-麵包(受理 120 人)	3. 電腦軟體應用(受理 150 人)	
2	09/05~09/11	10/23(起)	1. 中餐烹調-葷(受理 300 人) 2. 烘焙食品-麵包(受理 300 人)				
082	嘉義市	<b>承辦單位：</b> 嘉義市餐飲業職業工會 <b>地 址：</b> 600 嘉義市上海路 27 號 <b>網 址：</b> http://chefvtc.org.tw <b>報名時間：</b> 上午 9:00~12:00，下午 13:30~17:00【例假日接受報名】				<b>電話：</b> 05-285-0222 <b>傳真：</b> 05-283-9990	
		<b>辦理梯次</b>	<b>受理報名 時程</b>	<b>學術科測試及 發證時程(起)</b>	<b>辦理職類項目</b>		
		1	01/14~01/19	03/01(起)	1. 中餐烹調-葷 2. 中餐烹調-素 3. 烘焙食品-麵包	4. 烘焙食品-西點蛋糕 5. 飲料調製	
		2	04/08~04/13	05/10(起)	1. 中餐烹調-葷 2. 中餐烹調-素 3. 烘焙食品-麵包	4. 餐旅服務 5. 飲料調製	
		3	06/09~06/15 (6/12 端午節 休假)	07/12(起)	1. 中餐烹調-葷 2. 中餐烹調-素 3. 烘焙食品-麵包	4. 烘焙食品-西點蛋糕 5. 飲料調製	
		4	08/12~08/17	09/13(起)	1. 中餐烹調-葷 2. 中餐烹調-素 3. 烘焙食品-麵包	4. 烘焙食品-西點蛋糕 5. 餐旅服務 6. 飲料調製	
5	10/07~10/12	11/08(起)	1. 中餐烹調-素(受理 48 人) 2. 中餐烹調-葷(受理 720 人) 3. 烘焙食品-麵包	4. 餐旅服務 5. 飲料調製			

083	嘉義市	承辦單位：國立嘉義高級商業職業學校		電話：05-278-2421#610	
		地 址：600 嘉義市中山路 7 號		傳真：05-274-2522	
		網 址： <a href="http://www.cyvs.cy.edu.tw/releaseRedirect.do?unitID=183&amp;pageID=3937">http://www.cyvs.cy.edu.tw/releaseRedirect.do?unitID=183&amp;pageID=3937</a>			
		報名時間：報名時間：上午 08:30~11:30，下午 13:30~16:30【例假日及國定假日不受理報名】			
		辦理梯次	受理報名 時程	學術科測試及 發證時程(起)	辦理職類項目
1	01/10~01/17	02/28(起)	1. 會計事務-資訊(受理 240 人)		
2	03/18~03/25	04/27(起)	1. 網頁設計(受理 120 人)		
3	07/05~07/12	08/12(起)	1. 電腦軟體應用 2. 會計事務-資訊(受理 300 人)		
4	10/02~10/11	11/13(起)	1. 電腦軟體應用(受理 180 人) 2. 印前製程-圖文組版PC(受理 120 人)		
084	嘉義市	承辦單位：國立華南高級商業職業學校		電話：05-278-2038	
		地 址：600 嘉義市光彩街 69 號		傳真：05-275-5561	
		網 址： <a href="http://www.phnvs.cy.edu.tw/sub/form/index.asp?Parser=3,5,203,27,201">http://www.phnvs.cy.edu.tw/sub/form/index.asp?Parser=3,5,203,27,201</a>			
報名時間：上午 08：30~11：30 下午 14：00~16：30【例假日及國定假日不受理報名】					
辦理梯次	受理報名 時程	學術科測試及 發證時程(起)	辦理職類項目		
1	02/18~02/22	03/25(起)	1. 電腦軟體應用(受理 180 人) 2. 網頁設計(受理 120 人)		
2	07/01~07/10	08/12(起)	1. 電腦軟體應用(受理 420 人) 3. 視覺傳達設計 2. 會計事務-資訊(受理 300 人)		
085	嘉義市	承辦單位：嘉義市私立興華高級中學		電話：05-276-4317#102.	
		地 址：600 嘉義市林森東路 239 號		05-277-5893(專線)	
		網 址： <a href="http://www.hhsh.cy.edu.tw">http://www.hhsh.cy.edu.tw</a>		傳真：05-274-5518	
		報名時間：週一~週五，上午 08:00~12:00，下午 13:20~17:00【例假日及國定假日不受理報名】			
		辦理梯次	受理報名 時程	學術科測試及 發證時程(起)	辦理職類項目
1	04/08~04/16	06/01(起)	1. 中餐烹調-葷(受理 336 人) 2. 飲料調製(受理 360 人)		
2	05/13~05/20	07/01(起)	1. 烘焙食品-麵包(受理 256 人)		
3	06/24~06/30	08/12(起)	1. 電腦軟體應用(受理 300 人)		
4	07/01~07/06	08/19(起)	1. 會計事務-資訊(受理 300 人)		
086	嘉義市	承辦單位：私立東吳高級工業家事職業學校		電話：05-224-6161	
		地 址：600 嘉義市宣信街 252 號		傳真：05-223-9921	
		網 址： <a href="http://www.dwvs.cy.edu.tw/">http://www.dwvs.cy.edu.tw/</a>			
		報名時間：【例假日及國定假日不受理報名】			
		辦理梯次	受理報名 時程	學術科測試及 發證時程(起)	辦理職類項目
		1	01/14~01/18	03/09(起)	1. 電腦軟體應用(受理 300 人)
		2	04/08~04/12	05/25(起)	1. 烘焙食品-麵包(受理 100 人) 4. 電腦硬體裝修(受理 200 人) 2. 中式麵食加工-酥(油)皮、糕 5. 西餐烹調(受理 120 人) (漿)皮類(受理 100 人) 3. 電腦軟體應用(受理 300 人)
3	04/29~05/10	06/29(起)	1. 中餐烹調-葷(受理 240 人) 5. 餐旅服務(受理 160 人) 2. 烘焙食品-麵包(受理 100 人) 6. 機器腳踏車修護(受理 180 人) 3. 電腦軟體應用(受理 300 人) 7. 網頁設計(受理 200 人) 4. 電腦硬體裝修(受理 200 人) 8. 飲料調製(受理 180 人)		
4	07/01~07/05	08/17(起)	1. 中餐烹調-葷(受理 240 人) 3. 電腦軟體應用(受理 300 人) 2. 烘焙食品-麵包(受理 100 人) 4. 餐旅服務(受理 160 人)		
5	09/16~09/23	11/09(起)	1. 電腦硬體裝修(受理 200 人) 2. 網頁設計(受理 200 人)		
087	嘉義市	承辦單位：崇仁醫護管理專科學校		電話：05-277-3932#811	
		地 址：600 嘉義市盧厝里紅毛埤 217 號		傳真：05-275-1194	
		網 址： <a href="http://www.cjc.edu.tw">http://www.cjc.edu.tw</a>			
報名時間：【例假日及國定假日不受理報名，一律採現場報名】					
辦理梯次	受理報名 時程	學術科測試及 發證時程(起)	辦理職類項目		
1	01/14~01/18	02/20(起)	1. 中式麵食加工-酥(油)皮、糕 3. 中式麵食加工-發麵類 (漿)皮類		

087	嘉義市				2. 中式麵食加工-水調(和)麵類	
		2	05/20~05/24	06/27(起)	1. 中餐烹調-葷 2. 飲料調製	
		3	07/08~07/12	08/05(起)	1. 烘焙食品-麵包 2. 烘焙食品-西點蛋糕	
		4	09/23~09/27	11/09(起)	1. 中式麵食加工-酥(油)皮、糕(漿)皮類	
088	嘉義市	<b>承辦單位：</b> 國立嘉義高級工業職業學校 <b>地 址：</b> 600 嘉義市彌陀路 174 號 <b>網 址：</b> http://www.cyivs.cy.edu.tw <b>報名時間：</b> 週一~週五，上午 09:00~12:00，下午 13:30~17:00【例假日及國定假日不受理報名】			<b>電話：</b> (05)277-5442、(05)277-7077 <b>傳真：</b> 05-276-7887	
		<b>辦理梯次</b>	<b>受理報名時程</b>	<b>學術科測試及發證時程(起)</b>	<b>辦理職類項目</b>	
		1	01/10~01/16	02/25(起)	1. 室內配線-屋內線路裝修 2. 電腦軟體應用	3. 電腦軟體設計 4. 網頁設計
		2	03/06~03/12	04/22(起)	1. 工業配線 2. 工業電子 3. 氣壓 4. 電腦軟體應用 5. 電腦輔助立體製圖	6. 網頁設計 7. 車床-車床 8. 機械加工 9. 電腦輔助機械設計製圖
		3	05/22~05/28	07/10(起)	1. 室內配線-屋內線路裝修 2. 家具木工 3. 汽車修護 4. 電腦軟體應用 5. 電腦軟體設計	6. 機器腳踏車修護 7. 網頁設計 8. 測量 9. 電腦輔助立體製圖 10. 機械加工
		4	08/21~08/27	10/03(起)	1. 室內配線-屋內線路裝修 2. 工業配線 3. 汽車修護 4. 工業電子 5. 氣壓 6. 電腦軟體應用	7. 機器腳踏車修護 8. 電腦輔助立體製圖 9. 網頁設計 10. 車床-車床 11. 機械加工
089	嘉義縣	<b>承辦單位：</b> 嘉義縣私立萬能高級工商職業學校 <b>地 址：</b> 60848 嘉義縣水上鄉萬能路一號 <b>網 址：</b> http://www.wnvs.cyc.edu.tw/2009/z511/sc.html <b>報名時間：</b> 08:00-16:30【例假日及國定假日不受理報名】			<b>電話：</b> 05-268-7777#516 <b>傳真：</b> 05-268-7945	
		<b>辦理梯次</b>	<b>受理報名時程</b>	<b>學術科測試及發證時程(起)</b>	<b>辦理職類項目</b>	
		1	02/21~02/27	04/09(起)	1. 電器修護 2. 自來水管配管 3. 烘焙食品-麵包(受理 240 人) 4. 電腦軟體應用	5. 西餐烹調(受理 120 人) 6. 堆高機操作(受理 168 人) 7. 網路架設 8. 網頁設計
		2	05/13~05/17	06/25(起)	1. 電器修護 2. 自來水管配管 3. 汽車修護 4. 工業電子 5. 中餐烹調-葷食(受理 240 人)	6. 烘焙食品-麵包(受理 120 人) 7. 電腦硬體裝修 8. 機器腳踏車修護 9. 飲料調製(受理 180 人)
		3	08/08~08/14	09/26(起)	1. 室內配線-屋內線路裝修 2. 工業配線 3. 中式麵食加工-酥(油)皮、糕(漿)皮類(受理 192 人)	4. 氣體燃料導管配管 5. 餐旅服務(受理 160 人) 6. 堆高機操作(受理 168 人)
		4	10/14~10/18	11/20(起)	1. 自來水管配管 2. 中餐烹調-葷食(受理 120 人) 3. 中式麵食加工-酥(油)皮、糕(漿)皮類(受理 192 人)	4. 電腦硬體裝修 5. 工業用管配管 6. 堆高機操作(受理 168 人)

090	嘉義縣	承辦單位：弘德學校財團法人嘉義縣弘德高級工商職業學校		電話：05-369-1473#430	
		地 址：613 嘉義縣朴子市崁後里 54-2 號		傳真：05-369-3705	
		網 址：http://web.cdvs.cyc.edu.tw/a3/egf/all.htm			
		報名時間：週一至週五 09:00-17:00 受理報名【例假日及國定假日不受理報名】。洽詢電話：05-3691473 轉 430			
		辦理梯次	受理報名 時程	學術科測試及 發證時程(起)	辦理職類項目
1	04/02~04/10	05/14(起)	1. 中餐烹調-葷食(受理 60 人)		
2	04/12~04/20	05/21(起)	1. 烘焙食品-麵包(受理 40 人)		
3	05/14~05/21	06/20(起)	1. 電腦硬體裝修(受理 100 人)		
4	06/04~06/11	07/11(起)	1. 網頁設計(受理 150 人)		
091	嘉義縣	承辦單位：嘉義縣私立協志高級工商職業學校		電話：05-226-4264#219、223	
		地 址：621 嘉義縣民雄鄉東榮村建國路二段 285 巷 11 號		傳真：05-226-5519	
		網 址：http://etestweb.ccivs.cyc.edu.tw/			
		報名時間：報名及販售簡章時間：上午 08:00~12:00，下午 13:00~16:00，【例假日及國定假日不受理報名及販售簡章】			
		辦理梯次	受理報名 時程	學術科測試及 發證時程(起)	辦理職類項目
		1	01/14~01/18	02/20(起)	1. 中餐烹調-葷(受理 120 人) 4. 會計事務-資訊 2. 電腦軟體應用 5. 網頁設計 3. 電腦硬體裝修
		2	03/18~03/22	04/22(起)	1. 保母人員(受理 240 人)
		3	04/08~04/12	05/13(起)	1. 工業電子 6. 機器腳踏車修護 2. 視聽電子 7. 會計事務-資訊 3. 烘焙食品-麵包(受理 120 人) 8. 網路架設 4. 電腦軟體應用 9. 網頁設計 5. 電腦硬體裝修 10. 飲料調製(受理 288 人)
		4	06/03~06/07	07/15(起)	1. 保母人員(受理 240 人)
5	06/24~06/28	08/12(起)	1. 汽車修護 6. 電腦軟體應用 2. 工業電子 7. 電腦硬體裝修 3. 視聽電子 8. 網路架設 4. 中餐烹調-葷(受理 192 人) 9. 網頁設計 5. 烘焙食品-麵包(受理 216 人) 10. 飲料調製(受理 180 人)		
6	07/29~08/02	09/09(起)	1. 保母人員(受理 240 人)		
7	09/30~10/04	11/11(起)	1. 視聽電子 3. 烘焙食品-麵包(受理 120 人) 2. 中餐烹調-葷(受理 144 人) 4. 機器腳踏車修護		
092	臺南市	承辦單位：財團法人中國生產力中心附設台南服務處		電話：06-214-7586、06-213-4413#40	
		地 址：700 台南市中西區大埔街 52 號		傳真：06-214-7750	
		網 址：http://www.tncpc.org.tw			
		報名時間：報名時間：早上 9:00~12:00，下午 13:30~16:30【例假日及國定假日不受理報名】			
		辦理梯次	受理報名 時程	學術科測試及 發證時程(起)	辦理職類項目
		1	01/14~01/18	03/07(起)	1. 固定式起重機操作-架空式(地面操作)(受理 180 人)
		2	03/18~03/22	04/25(起)	1. 固定式起重機操作-架空式(地面操作)(受理 180 人)
		3	05/20~05/24	06/20(起)	1. 固定式起重機操作-架空式(地面操作)(受理 180 人)
07/01(起)	2. 堆高機操作(受理 180 人)				
4	07/22~07/26	08/22(起)	1. 固定式起重機操作-架空式(地面操作)(受理 180 人)		
		09/02(起)	2. 堆高機操作(受理 180 人)		
5	09/09~09/14	10/17(起)	1. 固定式起重機操作-架空式(地面操作)(受理 180 人)		
		10/28(起)	2. 堆高機操作(受理 180 人)		
6	10/14~10/18	11/14(起)	1. 固定式起重機操作-架空式(地面操作)(受理 180 人)		



092	臺南市		11/21(起)	2. 堆高機操作(受理 120 人)	
093	臺南市	<b>承辦單位：</b> 台南市私立南英高級商工職業學校 <b>地 址：</b> 700 台南市中西區永福路一段 149 號 <b>網 址：</b> www.nyvs.tn.edu.tw <b>電話：</b> 06-213-2222#603、608 <b>傳真：</b> 06-214-3414 <b>報名時間：</b> 上午 09:00~12:00，下午 13:30~16:30【例假日及國定假日不受理報名】			
		<b>辦理梯次</b>	<b>受理報名時程</b>	<b>學術科測試及發證時程(起)</b>	<b>辦理職類項目</b>
		1	02/18~02/22	03/26(起)	1. 烘焙食品-麵包【無假日考場】 2. 電腦硬體裝修
		2	05/13~05/17	06/17(起)	1. 室內配線-屋內線路裝修 2. 工業配線 3. 汽車修護 4. 中餐烹調-葷【無假日考場】 5. 電腦軟體應用
		3	08/12~08/16	09/17(起)	1. 中式麵食加工-酥(油)皮、糕(漿)皮類【無假日考場】 2. 網頁設計
4	10/07~10/14	11/12(起)	1. 中餐烹調-葷【無假日考場】 2. 烘焙食品-麵包【無假日考場】		
094	臺南市	<b>承辦單位：</b> 社團法人中華民國工業安全衛生協會附設嘉南職業訓練中心 <b>地 址：</b> 700 台南市中西區成功路 457 號 11 樓之 4 <b>網 址：</b> http://www.isha.org.tw/ <b>電話：</b> 06-226-3010 <b>傳真：</b> 06-226-1969 <b>報名時間：</b> 上午 09:00~12:00，下午 13:30~16:30【例假日及國定假日不受理報名】 ※一人最多可委託 5 人報名(含本人)			
		<b>辦理梯次</b>	<b>受理報名時程</b>	<b>學術科測試及發證時程(起)</b>	<b>辦理職類項目</b>
		1	01/16~01/22	02/23(起)	1. 堆高機操作(120 人)
		2	03/13~03/19	04/20(起)	1. 堆高機操作(120 人) 2. 固定式起重機操作-架空式(地面操作)(120 人)
		3	05/08~05/14	06/15(起)	1. 堆高機操作(120 人)
		4	06/05~06/11	07/13(起)	1. 固定式起重機操作-架空式(地面操作)(120 人)
		5	07/03~07/09	08/10(起)	1. 堆高機操作(120 人)
		6	08/28~09/03	10/05(起)	1. 堆高機操作(120 人) 2. 固定式起重機操作-架空式(地面操作)(120 人)
7	10/17~10/23	11/21(起)	1. 堆高機操作(120 人) 2. 固定式起重機操作-架空式(地面操作)(120 人)		
095	臺南市	<b>承辦單位：</b> 台南市私立光華女子高級中學 <b>地 址：</b> 701 臺南市東區勝利路 41 號 <b>網 址：</b> http://dns.khgs.tn.edu.tw/~exam/ <b>電話：</b> 06-238-6501#206、207 <b>傳真：</b> 06-235-0932 <b>報名時間：</b> 週一~週五，上午 09:00~12:00，下午 13:30~17:00【例假日及國定假日不受理報名】			
		<b>辦理梯次</b>	<b>受理報名時程</b>	<b>學術科測試及發證時程(起)</b>	<b>辦理職類項目</b>
		1	01/15~01/25	02/24(起)	1. 電腦軟體應用 2. 網頁設計
		2	04/15~04/26	05/25(起)	1. 電腦軟體應用 2. 會計事務-資訊
		3	07/08~07/19	08/24(起)	1. 女裝 2. 電腦軟體應用
4	09/09~09/18	10/19(起)	1. 電腦軟體應用 2. 會計事務-資訊		

096	臺南市	承辦單位：台南市私立慈幼高級工商職業學校		電話：06-236-2106#411	
		地 址：701 台南市東區裕農路 801 號		傳真：06-275-9887	
		網 址：http:// ssvs.tn.edu.tw/			
		報名時間：【例假日及國定假日不受理報名】			
		辦理梯次	受理報名 時程	學術科測試及 發證時程(起)	辦理職類項目
		1	03/04~03/15	04/13(起)	1. 工業電子 2. 電腦軟體應用 3. 電腦硬體裝修 4. 網頁設計
		2	05/20~05/31	06/29(起)	1. 汽車修護 2. 工業電子 3. 電腦軟體應用 4. 電腦硬體裝修 5. 機器腳踏車修護 6. 網頁設計
097	臺南市	承辦單位：台南市亞洲高級餐旅職業學校		電話：06-264-0175#60、61	
		地 址：702 台南市大成路一段 5 號		傳真：06-265-8641	
		網 址：www.asvs.tn.edu.tw			
		報名時間：【例假日及國定假日不受理報名】			
				辦理梯次	受理報名 時程
		1	01/21~01/25	02/25(起)	1. 中餐烹調-葷(受理 230 人) 2. 烘焙食品-西點蛋糕(受理 100 人) 3. 烘焙食品-麵包(受理 130 人)
		2	03/18~03/22	05/01(起)	1. 餐旅服務(受理 570 人)
		3	05/27~05/31	06/28(起)	1. 中式麵食加工-酥(油)皮、糕 (漿)皮類(受理 300 人) 2. 飲料調製(受理 610 人)
		4	06/17~06/21	07/22(起)	1. 中餐烹調-葷(受理 300 人) 2. 烘焙食品-麵包(受理 300 人)
098	臺南市	承辦單位：國立台南高級商業職業學校		電話：06-265-7049	
		地 址：702 台南市健康路一段 327 號		傳真：06-263-9584	
		網 址：www.tncvs.tn.edu.tw/ta/tava			
		報名時間：【例假日及國定假日不受理報名】			
				辦理梯次	受理報名 時程
		1	01/14~01/18	03/02(起)	1. 電腦軟體應用
		2	03/04~03/08	04/13(起)	1. 飲料調製
		3	05/20~05/24	07/04(起)	1. 中餐烹調-葷 2. 電腦軟體應用 3. 餐旅服務 4. 網頁設計
		4	07/15~07/19	08/26(起)	1. 電腦軟體應用 2. 會計事務-資訊 3. 印前製程-圖文組版 PC 4. 飲料調製
099	臺南市	承辦單位：中華壓力容器協會附設台南職業訓練中心		電話：06-295-4735	
		地 址：708 台南市安平區中華西路二段 21 號 7 樓		傳真：06-298-6140	
		網 址：www.pva.org.tw			
		報名時間：上午 09:00-12:00，下午 13:30-16:30【例假日及國定假日不受理報名】			
		報名時間：※上午九時起依序發放號碼牌			
		※一律採現場報名，現場繳費			
※可親自或委託他人代為報名，一人最多可代理 10 人報名(不分職類)					
		辦理梯次	受理報名 時程	學術科測試及 發證時程(起)	辦理職類項目
		1	01/21~01/25	03/04(起)	1. 固定式起重機操作-架空式 (地面操作)(受理 180 人) 2. 堆高機操作(受理 480 人)
		2	03/25~03/29	04/29(起)	1. 固定式起重機操作-架空式 (地面操作)(受理 180 人) 2. 堆高機操作(受理 480 人)
		3	05/27~05/31	07/01(起)	1. 固定式起重機操作-架空式 (地面操作)(受理 180 人) 2. 堆高機操作(受理 480 人)
		4	07/29~08/02	09/02(起)	1. 固定式起重機操作-架空式 (地面操作)(受理 180 人) 2. 堆高機操作(受理 480 人)
		5	09/30~10/04	11/04(起)	1. 固定式起重機操作-架空式 (地面操作)(受理 180 人) 2. 堆高機操作(受理 480 人)

100	臺南市	<b>承辦單位：</b> 嘉南藥理科技大學 <b>地址：</b> 717 台南市仁德區二仁路一段 60 號 <b>網址：</b> http://www.ccc.chna.edu.tw>>技術士技檢試務中心 <b>電話：</b> 06-266-3941、06-266-4911#1402 <b>傳真：</b> 06-2663645			
		<b>報名時間：</b> 【例假日及國定假日不受理報名】 ※一律現場報名，可親自或委託他人代為報名，報名時請備妥資料。 ※訂有名額限制職類【係針對報檢『術科』者，報檢學科（免術）者不受限】，欲前往報名前請先電話洽詢尚餘名額。（上午 9 時起開始發號碼牌）			
		<b>辦理梯次</b>	<b>受理報名時程</b>	<b>學術科測試及發證時程(起)</b>	<b>辦理職類項目</b>
		1	01/10~01/16 (本梯次 1 人最多可代理 5 人報名)	02/20(起)	1. 測量 2. 中餐烹調-素(受理 120 人) 3. 中餐烹調-葷(受理 120 人) 4. 烘焙食品-麵包(受理 160 人) 5. 電腦軟體應用(受理 300 人) 6. 電腦軟體設計(受理 300 人) 7. 電腦硬體裝修(受理 200 人) 8. 照顧服務員(受理 120 人) 9. 飲料調製(受理 180 人)
2	05/06~05/17	06/29(起)	1. 化學 2. 測量 3. 中餐烹調-葷 4. 中餐烹調-素 5. 烘焙食品-麵包 6. 中式麵食加工-酥(油)皮、糕(漿)皮類 7. 電腦軟體應用 8. 電腦硬體裝修 9. 保母人員 10. 照顧服務員(受理 480 人) 11. 飲料調製		
3	07/15~07/26	08/26(起)	1. 中餐烹調-葷 2. 中餐烹調-素 3. 烘焙食品-麵包 4. 中式麵食加工-酥(油)皮、糕(漿)皮類 5. 電腦軟體應用 6. 電腦硬體裝修 7. 保母人員 8. 照顧服務員(受理 480 人)		
101	臺南市	<b>承辦單位：</b> 行政院勞工委員會職業訓練局臺南職業訓練中心 <b>地址：</b> 72042 台南市官田區工業路 40 號 <b>網址：</b> http://www.tnvtc.gov.tw/ <b>電話：</b> 06-698-5945#2101~2103 <b>傳真：</b> 06-699-3042			
		<b>報名時間：</b> 【例假日及國定假日不受理報名】 ※一律現場報名，可親自或委託他人代為報名，1 人最多可代理 5 人報名。 ※各梯次報名時間：08：00 至 17：00（午休時間仍受理） ※本年度辦理 2 個梯次以上之職類，如各梯次辦理職類報名未滿 5 人，該梯次不予開考，並延至該職類下個梯次（或年度最後梯次）辦理。 ※訂有名額限制職類【係針對報檢術科者，報檢學科（免術）者不受限】，欲前往報名前請先電話洽詢尚餘名額。（上午 8 時起開始發號碼牌） *一般手工電銲、氬氣鎢極電銲、半自動電銲等 3 職類，每梯次測試時間限 4 小時。			
		<b>辦理梯次</b>	<b>受理報名時程</b>	<b>學術科測試及發證時程(起)</b>	<b>辦理職類項目</b>
1	02/01~02/07	03/13(起)	1. 室內配線-屋內線路裝修(受理 100 人) 2. 泥水-砌磚(受理 60 人) 3. 家具木工(受理 100 人) 4. 自來水管配管(受理 90 人) 5. 模板(受理 36 人) 6. 門窗木工(受理 100 人) 7. 測量(受理 90 人) 8. 氣壓(受理 100 人) 9. 建築塗裝(受理 60 人) 10. 堆高機操作(受理 100 人) 11. 裝潢木工(受理 100 人) 12. 印前製程-圖文組版 PC(受理 100 人) 13. 電腦輔助機械設計製圖(受理 100 人) 14. 建築製圖應用-電腦繪圖(受理 100 人)		
2	03/01~03/07	04/12(起)	1. 室內配線-屋內線路裝修(受理 100 人) 2. 泥水-粉刷(受理 50 人) 3. 泥水-面材鋪貼(受理 50 人) 4. 工業配線(受理 36 人) 5. 鋼筋(受理 24 人) 6. 工業電子(受理 80 人) 7. 視聽電子(受理 80 人) 8. 半自動電銲(受理 100 人) 9. 氣體燃料導管配管(受理 60 人) 10. 堆高機操作(受理 100 人) 11. 電腦輔助立體製圖(受理 120 人) 12. 汽車車體板金(受理 100 人) 13. 機電整合(受理 100 人) 14. 混凝土(受理 60 人) 15. 車床-車床(受理 75 人) 16. 視覺傳達設計(受理 100 人) 17. 電腦輔助機械設計製圖(受理 100 人) 18. 建築製圖應用-手繪圖(受理 100 人)		

101 臺南市	3	04/01~04/09	05/15(起)	1. 一般手工電銲(受理 100 人) 2. 室內配線-屋內線路裝修(受理 100 人) 3. 家具木工(受理 100 人) 4. 自來水管配管(受理 90 人) 5. 模板(受理 36 人) 6. 測量(受理 90 人)	7. 氣壓(受理 100 人) 8. 電腦軟體應用(受理 100 人) 9. 堆高機操作(受理 100 人) 10. 電腦輔助機械設計製圖(受理 100 人) 11. 建築製圖應用-電腦繪圖(受理 100 人)
	4	05/01~05/07	06/14(起)	1. 電器修護(受理 72 人) 2. 工業配線(受理 36 人) 3. 鋼筋(受理 24 人) 4. 工業電子(受理 80 人) 5. 視聽電子(受理 80 人) 6. 門窗木工(受理 100 人) 7. 測量(受理 90 人) 8. 氬氣鎢極電銲(受理 100 人) 9. 工業用管配管(受理 60 人) 10. 氣體燃料導管配管(受理 60 人)	11. 建築塗裝(受理 60 人) 12. 堆高機操作(受理 100 人) 13. 電腦輔助立體製圖(受理 120 人) 14. 汽車車體板金(受理 100 人) 15. 機電整合(受理 100 人) 16. 裝潢木工(受理 100 人) 17. 印前製程-圖文組版PC(受理 100 人) 18. 電腦輔助機械設計製圖(受理 100 人) 19. 建築製圖應用-手繪圖(受理 100 人)
	5	06/03~06/07	07/12(起)	1. 泥水-粉刷(受理 50 人) 2. 泥水-面材鋪貼(受理 50 人) 3. 家具木工(受理 100 人) 4. 工業儀器(受理 90 人)	5. 堆高機操作(受理 100 人) 6. 視覺傳達設計(受理 100 人) 7. 建築製圖應用-電腦繪圖(受理 100 人)
	6	07/01~07/05	08/14(起)	1. 室內配線-屋內線路裝修(受理 100 人) 2. 泥水-砌磚(受理 60 人) 3. 電器修護(受理 72 人) 4. 工業配線(受理 36 人) 5. 自來水管配管(受理 90 人) 6. 模板(受理 36 人) 7. 工業電子(受理 80 人) 8. 視聽電子(受理 80 人)	9. 門窗木工(受理 100 人) 10. 測量(受理 90 人) 11. 氣壓(受理 100 人) 12. 電腦軟體應用(受理 100 人) 13. 電腦輔助機械設計製圖(受理 100 人) 14. 建築製圖應用-電腦繪圖(受理 100 人) 15. 建築製圖應用-手繪圖(受理 100 人)
	7	08/01~08/07	09/12(起)	1. 冷凍空調裝修(受理 60 人) 2. 室內配線-屋內線路裝修(受理 100 人) 3. 家具木工(受理 100 人) 4. 工業配線(受理 36 人) 5. 自來水管配管(受理 90 人) 6. 鋼筋(受理 24 人) 7. 測量(受理 90 人) 8. 建築塗裝(受理 60 人)	9. 堆高機操作(受理 100 人) 10. 電腦輔助立體製圖(受理 120 人) 11. 汽車車體板金(受理 100 人) 12. 機電整合(受理 100 人) 13. 裝潢木工(受理 100 人) 14. 印前製程-圖文組版PC(受理 100 人) 15. 電腦輔助機械設計製圖(受理 100 人) 16. 建築製圖應用-手繪圖(受理 100 人)
	8	09/02~09/06	10/15(起)	1. 冷凍空調裝修(受理 60 人) 2. 室內配線-屋內線路裝修(受理 100 人) 3. 泥水-粉刷(受理 50 人) 4. 泥水-面材鋪貼(受理 50 人) 5. 工業配線(受理 36 人) 6. 模板(受理 36 人) 7. 工業電子(受理 80 人) 8. 視聽電子(受理 80 人) 9. 門窗木工(受理 100 人) 10. 氣壓(受理 100 人)	11. 半自動電銲(受理 100 人) 12. 電腦軟體應用(受理 100 人) 13. 氣體燃料導管配管(受理 60 人) 14. 堆高機操作(受理 100 人) 15. 裝潢木工(受理 100 人) 16. 混凝土(受理 60 人) 17. 車床-車床(受理 75 人) 18. 電腦輔助機械設計製圖(受理 100 人) 19. 建築製圖應用-電腦繪圖(受理 100 人)
	9	10/01~10/07	11/13(起)	1. 家具木工(受理 100 人) 2. 工業配線(受理 36 人) 3. 自來水管配管(受理 90 人) 4. 鋼筋(受理 24 人) 5. 視聽電子(受理 80 人) 6. 工業儀器(受理 90 人)	7. 測量(受理 90 人) 8. 氬氣鎢極電銲(受理 100 人) 9. 堆高機操作(受理 100 人) 10. 電腦輔助立體製圖(受理 120 人) 11. 電腦輔助機械設計製圖(受理 100 人) 12. 建築製圖應用-手繪圖(受理 100 人)

101	臺南市	10	10/25~10/31	12/02(起)	1. 冷凍空調裝修(受理 60 人) 2. 一般手工電銲(受理 100 人) 3. 室內配線-屋內線路裝修 (受理 100 人) 4. 電器修護(受理 72 人) 5. 工業電子(受理 80 人) 6. 工業用管配管(受理 60 人) 7. 氣體燃料導管配管(受理 60 人)	8. 建築塗裝(受理 60 人) 9. 汽車車體板金(受理 100 人) 10. 機電整合(受理 100 人) 11. 裝潢木工(受理 100 人) 12. 印前製程-圖文組版PC(受理 100 人) 13. 視覺傳達設計(受理 100 人) 14. 建築製圖應用-電腦繪圖(受理 100 人)	
102	臺南市	承辦單位：臺南縣私立陽明高級工商職業學校 地 址：720 臺南市官田區官田里 423 號 網 址： <a href="http://www.ymvs.tnc.edu.tw/etest/index.asp">http://www.ymvs.tnc.edu.tw/etest/index.asp</a> 報名時間：週一~週五，上午 09:00~12:00，下午 13:30~16:00 【例假日及國定假日不受理報名】			電話：06-690-3791 傳真：06-690-0257		
		辦理梯次	受理報名 時程	學術科測試及 發證時程(起)	辦理職類項目		
		1	02/04~02/08	03/12(起)	1. 工業電子 2. 電腦軟體應用 3. 網路架設		
		2	04/22~04/30	06/05(起)	1. 汽車修護 2. 電腦軟體應用 3. 會計事務-資訊 4. 網頁設計		
		3	08/05~08/09	09/17(起)	1. 電腦硬體裝修		
103	臺南市	承辦單位：國立曾文高級家事商業職業學校 地 址：721 臺南市麻豆區和平路 9 號 網 址： <a href="http://web.twvs.tnc.edu.tw/~etest/">http://web.twvs.tnc.edu.tw/~etest/</a> 報名時間：【例假日及國定假日不受理報名】			電話：06-572-7824 傳真：06-571-3181		
		辦理梯次	受理報名 時程	學術科測試及 發證時程(起)	辦理職類項目		
		1	01/10~01/16	02/23(起)	1. 餐旅服務(受理 160 人) 2. 網頁設計		
		2	05/06~05/17	06/29(起)	1. 中餐烹調-葷(受理 120 人) 2. 電腦軟體應用 3. 電腦軟體設計 4. 網頁設計 5. 飲料調製(受理 180 人)		
104	臺南市	承辦單位：臺南縣私立育德工業家事職業學校 地 址：730 臺南市新營區健康路 211 號 網 址： <a href="http://210.71.31.5/my1/Certification/Subject.html">http://210.71.31.5/my1/Certification/Subject.html</a> 報名時間：【例假日及國定假日不受理報名】			電話：06-656-3275#234 傳真：06-659-3101		
		辦理梯次	受理報名 時程	學術科測試及 發證時程(起)	辦理職類項目		
		1	02/20~02/26	03/29(起)	1. 網頁設計		
		2	04/15~04/19	05/28(起)	1. 工業電子 2. 中餐烹調-葷 3. 烘焙食品-麵包 4. 烘焙食品-西點蛋糕 5. 電腦軟體應用 6. 機器腳踏車修護 7. 網頁設計		
		3	09/23~09/27	11/12(起)	1. 汽車修護 2. 中餐烹調-葷 3. 烘焙食品-麵包 4. 機器腳踏車修護		
105	臺南市	承辦單位：臺南市私立新榮高級中學 地 址：736 臺南市柳營區光福里 132 之 12 號 網 址： <a href="http://210.59.64.19/iac/">http://210.59.64.19/iac/</a> 報名時間：【例假日及國定假日不受理報名】			電話：06-622-6005 傳真：06-622-5885		
		辦理梯次	受理報名 時程	學術科測試及 發證時程(起)	辦理職類項目		
		1	01/21~02/01	03/14(起)	1. 電腦軟體應用 2. 電腦硬體裝修 3. 網頁設計		
		2	03/25~04/09	05/16(起)	1. 電腦軟體應用 2. 電腦硬體裝修 3. 機器腳踏車修護 4. 會計事務-資訊 5. 網頁設計		
		3	04/22~05/03	06/13(起)	1. 汽車修護 2. 電腦軟體應用 3. 電腦硬體裝修 4. 網頁設計		
		4	10/04~10/18	11/28(起)	1. 電腦軟體應用 3. 網頁設計		

105	臺南市				2. 電腦硬體裝修
106	臺南市	<b>承辦單位：</b> 遠東科技大學 <b>地 址：</b> 744 臺南市新市區中華路 49 號 <b>網 址：</b> http://www.feu.edu.tw/ccocit/ <b>報名時間：</b> 上午 08:30~12:00，下午 13:00~17:00【例假日及國定假日不受理報名】			<b>電話：</b> 06-597-9566#7177 <b>傳真：</b> 06-597-7170
		<b>辦理梯次</b>	<b>受理報名時程</b>	<b>學術科測試及發證時程(起)</b>	<b>辦理職類項目</b>
		1	05/06~05/17	06/29(起)	1. 中餐烹調-葷 2. 氣壓 3. 電腦軟體應用 4. 電腦硬體裝修 5. 西餐烹調 6. 電腦輔助立體製圖 7. 機電整合 8. 網路架設 9. 飲料調製
		2	07/08~07/19	09/02(起)	1. 氣壓 2. 電腦軟體應用 3. 電腦硬體裝修 4. 電腦輔助立體製圖 5. 機電整合 6. 網路架設
107	高雄市	<b>承辦單位：</b> 高雄市私立三信高級家事商業職業學校 <b>地 址：</b> 802 高雄市苓雅區三多一路 186 號 <b>網 址：</b> http://www.sanhsin.edu.tw <b>報名時間：</b> 上午 8:00-11:30，下午 13:30-16:00【例假日及國定假日不受理報名】			<b>電話：</b> 07-751-7171#1302、1301、1300 <b>傳真：</b> 07-711-3202
		<b>辦理梯次</b>	<b>受理報名時程</b>	<b>學術科測試及發證時程(起)</b>	<b>辦理職類項目</b>
		1	05/14~05/27	07/15(起)	1. 中餐烹調-葷 2. 烘焙食品-麵包 3. 電腦軟體應用 4. 餐旅服務 5. 網頁設計 6. 飲料調製
		2	09/02~09/09	10/19(起)	1. 電腦軟體應用(受理 300 人) 2. 會計事務-資訊(受理 300 人)
108	高雄市	<b>承辦單位：</b> 財團法人中國生產力中心附設高雄服務處 <b>地 址：</b> 802 高雄市苓雅區成功一路 232 號 15 樓 <b>網 址：</b> http://www.cpc.tw/ <b>報名時間：</b> 於報名期間內，報名時間：週一~週五，上午 09:00~12:00，下午 13:30~17:00【僅受理現場報名，例假日及國定假日不受理報名】 ※報名檢定所需相關資料：(1)報名表(含照片及身分證影本)(2)期滿證明影本或及格成績單影本(3)報名費			<b>電話：</b> 07-336-2918 曾小姐分機:2334 程先生分機:1780 <b>傳真：</b> 07-335-8087
		<b>辦理梯次</b>	<b>受理報名時程</b>	<b>學術科測試及發證時程(起)</b>	<b>辦理職類項目</b>
		1	01/10~01/16	02/25(起)	1. 堆高機操作(受理 240 人)
		2	03/25~03/29	04/27(起)	1. 堆高機操作(受理 240 人)
		3	05/20~05/24	06/22(起)	1. 堆高機操作(受理 240 人)
		4	07/15~07/19	08/21(起)	1. 堆高機操作(受理 240 人)
		5	08/26~08/30	09/28(起)	1. 堆高機操作(受理 240 人)
6	10/21~10/25	11/23(起)	1. 堆高機操作(受理 240 人)		
109	高雄市	<b>承辦單位：</b> 社團法人高雄市勞資事務協進會附設職業訓練中心 <b>地 址：</b> 806 高雄市前鎮區一心二路 128 號 11 樓之 1 <b>網 址：</b> http://klabor.org/about.htm <b>報名時間：</b> 週一~週五，上午 09:00~12:00，下午 13:30~17:00【例假日及國定假日不受理報名】			<b>電話：</b> 07-537-2885 <b>傳真：</b> 07-537-2887
		<b>辦理梯次</b>	<b>受理報名時程</b>	<b>學術科測試及發證時程(起)</b>	<b>辦理職類項目</b>
		1	01/14~01/18	02/20(起)	1. 移動式起重機操作-伸臂可伸縮式 2. 堆高機操作
		2	03/11~03/15	04/15(起)	1. 移動式起重機操作-伸臂可伸縮式(受理 150 人) 2. 堆高機操作(受理 168 人)
		3	05/06~05/10	06/17(起)	1. 移動式起重機操作-伸臂可伸縮式(受理 150 人) 2. 堆高機操作(受理 168 人) 3. 固定式起重機操作-架空式(地面操作)
7	06/03~06/07	07/08(起)	1. 移動式起重機操作-伸臂可伸縮式(受理 150 人) 2. 堆高機操作(受理 168 人) 3. 固定式起重機操作-架空式(地面操作)		

					伸縮式 2. 堆高機操作
109	高雄市	4	08/12~08/16	09/23(起)	1. 移動式起重機操作-伸臂可伸縮式(受理 150 人) 2. 堆高機操作(受理 168 人) 3. 固定式起重機操作-架空式(地面操作)
		5	09/12~09/18	10/21(起)	1. 移動式起重機操作-伸臂可伸縮式(受理 150 人) 2. 堆高機操作(受理 168 人) 3. 固定式起重機操作-架空式(地面操作)
		6	10/14~10/18	11/18(起)	1. 移動式起重機操作-伸臂可伸縮式(受理 150 人) 2. 堆高機操作(受理 168 人) 3. 固定式起重機操作-架空式(地面操作)
110	高雄市	<b>承辦單位：</b> 高雄市立中正高級工業職業學校 <b>電話：</b> 07-723-2301#602、605 <b>地 址：</b> 806 高雄市前鎮區光華二路 80 號 <b>傳真：</b> 07-723-1704 <b>網 址：</b> <a href="http://www.ccv.s.kh.edu.tw/departments/ccvsstgo/immediately/index.htm">http://www.ccv.s.kh.edu.tw/departments/ccvsstgo/immediately/index.htm</a> <b>報名時間：</b> 週一至週五，上午 08:30~12:00，下午 13:30~17:00【例假日及國定假日不受理報名】			
		<b>辦理梯次</b>	<b>受理報名時程</b>	<b>學術科測試及發證時程(起)</b>	<b>辦理職類項目</b>
		1	05/20~05/27	07/01(起)	1. 冷凍空調裝修 2. 電器修護 3. 金銀珠寶飾品加工
111	高雄市	<b>承辦單位：</b> 行政院勞工委員會職業訓練局南區職業訓練中心 <b>電話：</b> 07-821-0171#2815 <b>地 址：</b> 806 高雄市前鎮區凱旋四路 105 號 <b>傳真：</b> 07-811-5772 <b>網 址：</b> <a href="http://www.svtc.gov.tw/">http://www.svtc.gov.tw/</a> <b>報名時間：</b> *報名時間:週一~週五，上午 09:00-12:00，下午 13:00-16:00【例假日及國定假日不受理報名】 *一般手工電銲、氬氣鎢極電銲職類一律採現場報名			
		<b>辦理梯次</b>	<b>受理報名時程</b>	<b>學術科測試及發證時程(起)</b>	<b>辦理職類項目</b>
		1	01/14~01/18	03/11(起)	1. 一般手工電銲
		2	03/18~03/22	05/06(起)	1. 工業配線 2. 電腦硬體裝修 3. 電腦輔助立體製圖 4. 車床-車床
		5	05/08~05/14	07/01(起)	1. 一般手工電銲(受理 200 人)
		3	06/24~06/28	08/19(起)	1. 工業配線 2. 氬氣鎢極電銲 3. 電腦軟體應用 4. 網頁設計 5. 電腦輔助機械設計製圖
4	08/26~08/30	10/14(起)	1. 電腦輔助立體製圖		
112	高雄市	<b>承辦單位：</b> 社團法人高雄市職業安全第一協會附設職業訓練中心 <b>電話：</b> 07-713-8871 <b>地 址：</b> 806 高雄市前鎮區瑞隆路 472 號 2 樓 <b>傳真：</b> 07-713-6671 <b>網 址：</b> <a href="http://www.khhno1.org.tw">http://www.khhno1.org.tw</a> <b>報名時間：</b> ※報名期間中午時段 12:00~13:30 不受理報名。 ※可親自或委託他人代為報名。			
		<b>辦理梯次</b>	<b>受理報名時程</b>	<b>學術科測試及發證時程(起)</b>	<b>辦理職類項目</b>
		1	01/10~01/16	02/20(起)	1. 固定式起重機操作-架空式(地面操作) 2. 堆高機操作
		2	02/19~02/25	03/20(起)	1. 固定式起重機操作-架空式(地面操作) 2. 堆高機操作
		3	03/05~03/11	04/13(起)	1. 固定式起重機操作-架空式(地面操作) 2. 堆高機操作 3. 移動式起重機操作-伸臂可伸縮式
		4	04/09~04/15	05/14(起)	1. 固定式起重機操作-架空式(地面操作) 2. 堆高機操作 3. 移動式起重機操作-伸臂可伸縮式
		5	05/07~05/13	06/13(起)	1. 固定式起重機操作-架空式(地面操作) 2. 堆高機操作 3. 移動式起重機操作-伸臂可伸縮式
		6	06/04~06/10	07/13(起)	1. 固定式起重機操作-架空式(地面操作) 2. 堆高機操作 3. 移動式起重機操作-伸臂可伸縮式
		7	07/09~07/15	08/15(起)	1. 固定式起重機操作-架空式(地面操作) 2. 堆高機操作 3. 移動式起重機操作-伸臂可伸縮式
8	08/06~08/12	09/17(起)	1. 固定式起重機操作-架空式(地面操作) 2. 堆高機操作 3. 移動式起重機操作-伸臂可伸縮式		



112	高雄市	9	09/10~09/16	10/17(起)	1. 固定式起重機操作-架空式(地面操作) 2. 堆高機操作 3. 移動式起重機操作-伸臂可伸縮式	
		10	10/22~10/28	11/18(起)	1. 固定式起重機操作-架空式(地面操作) 2. 堆高機操作 3. 移動式起重機操作-伸臂可伸縮式	
113	高雄市	<b>承辦單位：</b> 中華民國工業安全衛生協會附設高雄職業訓練中心 <b>地 址：</b> 807 高雄市三民區九如二路 7 號 9 樓 <b>網 址：</b> www.isha.org.tw <b>報名時間：</b> 報名時間: 週一~週五，上午 09:00~12:00，下午 13:30~17:00【例假日及國定假日不受理報名】 ※每項職類 1 人至多可代理 5 人報名				<b>電話：</b> 07-311-7311 <b>傳真：</b> 07-312-3673
		<b>辦理梯次</b>	<b>受理報名時程</b>	<b>學術科測試及發證時程(起)</b>	<b>辦理職類項目</b>	
		1	01/14~01/18	02/23(起)	1. 堆高機操作(受理 120 人)	
		2	02/25~03/05	03/30(起)	1. 堆高機操作(受理 120 人)	
		3	03/04~03/08	04/10(起)	1. 固定式起重機操作-架空式(地面操作)(受理 150 人)	
		4	04/08~04/12	05/11(起)	1. 堆高機操作(受理 120 人)	
		5	05/20~05/24	06/22(起)	1. 固定式起重機操作-架空式(地面操作)(受理 150 人)	
		6	05/27~05/31	06/29(起)	1. 堆高機操作(受理 120 人)	
		7	07/29~08/02	08/31(起)	1. 固定式起重機操作-架空式(地面操作)(受理 150 人)	
		8	08/05~08/09	09/07(起)	1. 堆高機操作(受理 120 人)	
		9	10/14~10/18	11/16(起)	1. 固定式起重機操作-架空式(地面操作)(受理 150 人)	
10	10/21~10/25	11/23(起)	1. 堆高機操作(受理 120 人)			
114	高雄市	<b>承辦單位：</b> 私立立志高級中學 <b>地 址：</b> 807 高雄市三民區大昌一路 98 號 <b>網 址：</b> http://www.lcvs.kh.edu.tw/html/處室網頁/實習處/etest/ <b>報名時間：</b> 上午 08:30~11:30，下午 13:30~16:30【例假日及國定假日不受理報名】				<b>電話：</b> 07-392-2601#211 <b>傳真：</b> 07-392-3904
		<b>辦理梯次</b>	<b>受理報名時程</b>	<b>學術科測試及發證時程(起)</b>	<b>辦理職類項目</b>	
		1	02/19~03/05	04/15(起)	1. 視聽電子(受理 200 人) 2. 電腦軟體應用(受理 300 人) 3. 網路架設(受理 200 人) 4. 飲料調製(受理 180 人)	
		2	04/01~04/16	05/27(起)	1. 室內配線-屋內線路裝修(受理 200 人) 2. 工業電子(受理 200 人) 3. 烘焙食品-麵包(受理 312 人) 4. 機器腳踏車修護(受理 180 人) 5. 網頁設計(受理 300 人)	
3	09/03~09/16	10/28(起)	1. 工業配線(受理 180 人) 2. 工業電子(受理 200 人) 3. 烘焙食品-麵包(受理 120 人) 4. 電腦軟體應用(受理 300 人) 5. 電腦硬體裝修(受理 200 人) 6. 機器腳踏車修護(受理 180 人) 7. 網頁設計(受理 300 人)			
115	高雄市	<b>承辦單位：</b> 高雄市私立樹德高級家事商業職業學校 <b>地 址：</b> 807 高雄市三民區建興路 116 號 <b>網 址：</b> http://www.shute.kh.edu.tw <b>報名時間：</b> 【例假日及國定假日不受理報名】				<b>電話：</b> 07-384-8622#18 <b>傳真：</b> 07-384-3917
		<b>辦理梯次</b>	<b>受理報名時程</b>	<b>學術科測試及發證時程(起)</b>	<b>辦理職類項目</b>	
		1	01/10~01/23	02/20(起)	1. 中餐烹調-葷(受理 480 人)	
		2	02/25~03/08	04/29(起)	1. 烘焙食品-麵包(受理 384 人)	
		3	03/07~03/20	05/01(起)	1. 電腦軟體應用	
		4	03/25~04/09	05/25(起)	1. 網頁設計	
		5	04/17~04/30	06/13(起)	1. 女裝	
		6	05/02~05/15	06/26(起)	1. 飲料調製(受理 720 人)	
		7	05/29~06/11	08/01(起)	1. 烘焙食品-麵包	
		8	06/13~06/26	08/06(起)	1. 餐旅服務(受理 384 人)	
		9	06/18~07/01	08/20(起)	1. 中餐烹調-葷	
		10	09/02~09/13	11/01(起)	1. 電腦軟體應用	
		11	10/03~10/17	11/30(起)	1. 印前製程-圖文組版 PC(受理 384 人)	
12	10/14~10/25	12/05(起)	1. 會計事務-資訊(受理 300 人)			

116	高雄市	承辦單位：財團法人金屬工業研究發展中心		電話：07-3513121 分機 2445、2446、2449	
		地址：811 高雄市楠梓區高楠公路 1001 號		傳真：07-353-3971	
		網址：http://training.mirdc.org.tw			
		報名時間：上午 09:00~12:00，下午 13:30~16:30【例假日及國定假日不受理報名】			
		辦理梯次	受理報名時程	學術科測試及發證時程(起)	辦理職類項目
		1	01/10~01/16	02/20(起)	1. 固定式起重機操作-架空式(地面操作)(受理 150 人) 2. 移動式起重機操作-伸臂可伸縮式(受理 150 人) 3. 堆高機操作(受理 240 人)
		2	02/01~02/07	03/26(起)	1. 移動式起重機操作-伸臂可伸縮式(受理 150 人) 2. 堆高機操作(受理 120 人)
		3	03/18~03/22	04/23(起)	1. 移動式起重機操作-伸臂可伸縮式(受理 150 人) 2. 堆高機操作(受理 240 人)
		4	04/15~04/19	05/28(起)	1. 移動式起重機操作-伸臂可伸縮式(受理 150 人) 2. 堆高機操作(受理 240 人)
		5	05/20~05/24	06/25(起)	1. 固定式起重機操作-架空式(地面操作)(受理 150 人) 2. 移動式起重機操作-伸臂可伸縮式(受理 150 人) 3. 堆高機操作(受理 240 人)
		6	06/17~06/21	07/23(起)	1. 固定式起重機操作-架空式(地面操作)(受理 150 人) 2. 移動式起重機操作-伸臂可伸縮式(受理 150 人) 3. 堆高機操作(受理 240 人)
7	07/15~07/19	08/20(起)	1. 固定式起重機操作-架空式(地面操作)(受理 150 人) 2. 移動式起重機操作-伸臂可伸縮式(受理 150 人) 3. 堆高機操作(受理 240 人)		
8	08/12~08/16	09/24(起)	1. 固定式起重機操作-架空式(地面操作)(受理 150 人) 2. 移動式起重機操作-伸臂可伸縮式(受理 150 人) 3. 堆高機操作(受理 240 人)		
9	09/09~09/13	10/22(起)	1. 固定式起重機操作-架空式(地面操作)(受理 150 人) 2. 移動式起重機操作-伸臂可伸縮式(受理 150 人) 3. 堆高機操作(受理 240 人)		
10	10/14~10/18	11/19(起)	1. 固定式起重機操作-架空式(地面操作)(受理 150 人) 2. 移動式起重機操作-伸臂可伸縮式(受理 150 人) 3. 堆高機操作(受理 240 人)		
117	高雄市	承辦單位：高雄市政府勞工局訓練就業中心		電話：07-783-5011#132、133	
		地址：831 高雄市大寮區捷西路 300 號管理中心 4 樓 (自辦職訓組)		傳真：07-783-4220	
		網址：http://www.ktec.gov.tw/			
		報名時間：週一~週五，上午 08:30-12:30，下午 13:30~16:00 【一律採現場報名方式，不受理通訊報名，例假日及國定假日不受理報名】			
		辦理梯次	受理報名時程	學術科測試及發證時程(起)	辦理職類項目
1	05/14~05/22	06/18(起)	1. 自來水管配管		
2	05/15~05/23	07/10(起)	1. 特定瓦斯器具裝修		
3	09/12~09/25	10/22(起)	1. 自來水管配管		
4	09/13~09/26	11/05(起)	1. 特定瓦斯器具裝修		

118	高雄市	承辦單位：高雄市餐飲業職業工會		電話：07-348-3828	
		地 址：813 高雄市左營區民族一路 679 號		傳真：07-348-9858	
		網 址： <a href="http://www.krwu.org.tw/sublistcomp1.asp?LarCode=即測即評即發證&amp;MidCode=即測即評即發證中心&amp;snum=0">http://www.krwu.org.tw/sublistcomp1.asp?LarCode=即測即評即發證&amp;MidCode=即測即評即發證中心&amp;snum=0</a>			
		報名時間： *本會同時接受通信報名，請應檢人檢附匯款收據，並於備註欄填寫報檢職類代碼。 *戶名：高雄市餐飲業職業工會，帳號：0668-940-136973，玉山銀行苓雅分行。			
		辦理梯次	受理報名 時程	學術科測試及 發證時程(起)	辦理職類項目
		1	01/10~01/19	03/10(起)	1. 中餐烹調-葷 2. 中餐烹調-素 3. 西餐烹調 4. 飲料調製
2	03/18~03/27	05/05(起)	1. 中餐烹調-葷 2. 中餐烹調-素 3. 西餐烹調 4. 飲料調製		
3	05/20~05/29	07/07(起)	1. 中餐烹調-葷 2. 中餐烹調-素 3. 西餐烹調 4. 飲料調製		
4	07/22~07/31	09/08(起)	1. 中餐烹調-葷 2. 中餐烹調-素 3. 西餐烹調 4. 飲料調製		
5	09/23~10/02	11/03(起)	1. 中餐烹調-素(受理 48 人) 2. 中餐烹調-葷(受理 240 人) 3. 西餐烹調(受理 240 人) 4. 飲料調製(受理 180 人)		
119	高雄市	承辦單位：高雄中餐服務人員職業工會附設職業訓練中心		電話：07-373-6099	
		地 址：814 高雄市仁武區鳳仁路 253 號 1 樓		傳真：07-372-0252	
		網 址： <a href="http://www.learncooker.org.tw">http://www.learncooker.org.tw</a>			
		報名時間：報名時間：週一~週五，08:30~17:30【例假日及國定假日不受理報名】			
		辦理梯次	受理報名 時程	學術科測試及 發證時程(起)	辦理職類項目
		1	01/21~01/30	03/02(起)	1. 飲料調製
2	01/23~02/01	03/16(起)	1. 中餐烹調-葷 2. 中餐烹調-素		
3	05/01~05/10	06/17(起)	1. 中餐烹調-葷 2. 中餐烹調-素		
4	07/29~08/07	09/07(起)	1. 飲料調製		
5	08/08~08/17	09/16(起)	1. 中餐烹調-葷 2. 中餐烹調-素		
6	10/09~10/18	11/27(起)	1. 中餐烹調-葷 2. 中餐烹調-素		
120	高雄市	承辦單位：台灣省工礦安全衛生技師公會附設高雄職業訓練中心		電話：07-622-7860	
		地 址：820 高雄市岡山區中山北路 28 號 5 樓		傳真：07-622-3439	
		網 址： <a href="http://www.khhse.org.tw/www/etest.htm">http://www.khhse.org.tw/www/etest.htm</a>			
		報名時間：【例假日及國定假日不受理報名】			
		辦理梯次	受理報名 時程	學術科測試及 發證時程(起)	辦理職類項目
		1	01/17~01/25	03/08(起)	1. 固定式起重機操作-架空式 (地面操作)(受理 300 人) 2. 堆高機操作(受理 312 人)
2	03/28~04/03	05/10(起)	1. 固定式起重機操作-架空式 (地面操作)(受理 300 人) 2. 堆高機操作(受理 312 人)		
3	05/29~06/05	07/12(起)	1. 固定式起重機操作-架空式 (地面操作)(受理 300 人) 2. 堆高機操作(受理 312 人)		
4	08/01~08/07	09/13(起)	1. 固定式起重機操作-架空式 (地面操作)(受理 300 人) 2. 堆高機操作(受理 312 人)		
5	10/03~10/09	11/15(起)	1. 固定式起重機操作-架空式 (地面操作)(受理 300 人) 2. 堆高機操作(受理 312 人)		
121	高雄市	承辦單位：空軍航空技術學院(不受理大陸學位生(陸生就學)報檢)		電話：07-625-0300	
		地 址：820 高雄市岡山區巨輪路一號		傳真：07-625-0330	
		網 址： <a href="http://www.afats.khc.edu.tw">www.afats.khc.edu.tw</a>			
報名時間：報名時間參依簡章公告日期，採通訊報名方式受理。 (報名期間中午時段 1200~1330 不受理現場報名)。【例假日及國定假日不受理報名】					
辦理梯次	受理報名 時程	學術科測試及 發證時程(起)	辦理職類項目		
1	02/18~02/27	04/11(起)	1. 室內配線-屋內線路裝修 2. 工業電子 3. 電腦硬體裝修 4. 網頁設計 5. 機械加工		

121	高雄市	2	05/01~05/10	06/18(起)	1. 視聽電子 2. 電腦軟體設計 3. 通信技術(電信線路)	4. 網路架設 5. 飛機修護		
		3	09/09~09/18	11/05(起)	1. 室內配線-屋內線路裝修 2. 板金	3. 網頁設計 4. 飛機修護		
122	高雄市	<b>承辦單位：</b> 國立岡山高級農工職業學校 <b>地 址：</b> 820 高雄市岡山區岡山路 533 號 <b>網 址：</b> http://210.60.233.45/etestweb/ <b>報名時間：</b> 週一 ~ 週五，上午 08:30~11:30，下午 13:30~16:00【例假日及國定假日不受理報名】				<b>電話：</b> 07-6217129#222 <b>傳真：</b> 07-621-6960		
		<b>辦理梯次</b>	<b>受理報名時程</b>	<b>學術科測試及發證時程(起)</b>	<b>辦理職類項目</b>			
		1	05/20~05/24	07/01(起)	1. 化學 2. 測量 3. 烘焙食品-麵包	4. 電腦軟體應用 5. 機器腳踏車修護		
		2	06/03~06/07	07/15(起)	1. 工業電子	2. 電腦輔助機械設計製圖		
		3	06/17~06/21	07/29(起)	1. 室內配線-屋內線路裝修 2. 視聽電子 3. 中式麵食加工-酥(油)皮、糕(漿)皮類	4. 機械加工 5. 建築製圖應用-電腦繪圖		
123	高雄市	<b>承辦單位：</b> 高雄市私立高苑高級工商職業學校 <b>地 址：</b> 825 高雄市橋頭區東林里芋寮路 1 號 <b>網 址：</b> http://www.kyvs.ks.edu.tw <b>報名時間：</b> 報名時間：上午 08:30~11:30，下午 13:30~16:00【例假日及國定假日不受理報名】				<b>電話：</b> 07-612-4110 <b>傳真：</b> 07-612-3371		
		<b>辦理梯次</b>	<b>受理報名時程</b>	<b>學術科測試及發證時程(起)</b>	<b>辦理職類項目</b>			
		1	01/14~01/18	02/22(起)	1. 烘焙食品-麵包 2. 電腦硬體裝修	3. 機器腳踏車修護 4. 網頁設計		
		2	04/08~04/12	05/21(起)	1. 工業配線 2. 中餐烹調-葷 3. 烘焙食品-麵包	4. 網路架設 5. 網頁設計 6. 飲料調製		
		3	06/24~06/28	08/14(起)	1. 室內配線-屋內線路裝修 2. 工業配線 3. 電腦軟體應用	4. 電腦硬體裝修 5. 飲料調製		
		4	09/30~10/04	11/18(起)	1. 汽車修護 2. 電腦軟體應用 3. 電腦硬體裝修	4. 機器腳踏車修護 5. 網頁設計 6. 車床-車床		
124	高雄市	<b>承辦單位：</b> 東方學校財團法人東方設計學院 <b>地 址：</b> 829 高雄市湖內區東方路 110 號 <b>網 址：</b> http://www.tf.edu.tw <b>報名時間：</b> 【例假日及國定假日不受理報名】				<b>電話：</b> 07-693-9543、693-9544 <b>傳真：</b> 07-693-1763		
		<b>辦理梯次</b>	<b>受理報名時程</b>	<b>學術科測試及發證時程(起)</b>	<b>辦理職類項目</b>			
		1	01/10~01/23	02/20(起)	1. 工業電子 2. 電腦軟體應用 3. 電腦硬體裝修	4. 印前製程-圖文組版 PC 5. 視覺傳達設計		
		2	03/22~04/08	05/25(起)	1. 烘焙食品-麵包 2. 烘焙食品-西點蛋糕 3. 電腦軟體應用 4. 電腦軟體設計 5. 電腦硬體裝修	6. 網頁設計 7. 印前製程-圖文組版 PC 8. 視覺傳達設計 9. 飲料調製		
		3	06/25~07/08	08/26(起)	1. 室內配線-屋內線路裝修 2. 工業電子 3. 烘焙食品-麵包 4. 烘焙食品-西點蛋糕	5. 電腦軟體應用 6. 電腦硬體裝修 7. 印前製程-圖文組版 PC 8. 視覺傳達設計		
4	10/01~10/14	12/01(起)	1. 電腦軟體應用	3. 印前製程-圖文組版 PC				

124	高雄市				2. 網頁設計	4. 視覺傳達設計	
125	高雄市	<b>承辦單位：</b> 國立鳳山高級商工職業學校 <b>地 址：</b> 830 高雄市鳳山區文衡路 51 號 <b>網 址：</b> http://www.fsvs.ks.edu.tw <b>報名時間：</b> 週一~週五，上午 09:00~11:30，下午 13:30~16:30【例假日及國定假日不受理報名，一律採現場報名】			<b>電話：</b> 07-745-3631 <b>傳真：</b> 07-719-3483		
		<b>辦理梯次</b>	<b>受理報名時程</b>	<b>學術科測試及發證時程(起)</b>	<b>辦理職類項目</b>		
		1	05/13~05/17	07/01(起)	1. 電腦軟體應用 2. 電腦輔助立體製圖	3. 車床-車床 4. 視覺傳達設計	
		2	05/27~05/31	07/15(起)	1. 會計事務-資訊	2. 飲料調製	
		3	06/17~06/21	07/29(起)	1. 家具木工 2. 機械加工	3. 電腦輔助機械設計製圖	
4	07/08~07/12	08/12(起)	1. 會計事務-資訊				
126	高雄市	<b>承辦單位：</b> 台電訓練所高雄訓練中心 <b>地 址：</b> 831 高雄市大寮區華西路 41 號 <b>網 址：</b> http://www.taipower.com.tw <b>報名時間：</b> 郵政匯票抬頭:台灣電力股份有限公司【例假日及國定假日不受理報名；受理通訊報名】			<b>電話：</b> 07-787-2201#6115 <b>傳真：</b> 07-788-5919		
		<b>辦理梯次</b>	<b>受理報名時程</b>	<b>學術科測試及發證時程(起)</b>	<b>辦理職類項目</b>		
		1	03/19~03/26	05/07(起)	1. 輸電地下電纜裝修	2. 輸電架空線路裝修	
		2	06/18~06/25	08/06(起)	1. 變電設備裝修		
3	08/13~08/20	10/01(起)	1. 用電設備檢驗				
127	高雄市	<b>承辦單位：</b> 中山學校財團法人高雄市中山高級工商職業學校 <b>地 址：</b> 831 高雄市大寮區會社里正氣路 79 號 <b>網 址：</b> http://www2.csic.khc.edu.tw/07/0703/即發證中心/ <b>報名時間：</b> 上午 08:00~11:30，下午 13:00~16:00【例假日及國定假日不受理報名】			<b>電話：</b> 07-781-5311#210，297(及發證) <b>傳真：</b> 07-781-2090(及發證)		
		<b>辦理梯次</b>	<b>受理報名時程</b>	<b>學術科測試及發證時程(起)</b>	<b>辦理職類項目</b>		
		1	03/04~03/08	04/23(起)	1. 視聽電子 2. 中式麵食加工-酥(油)皮、糕(漿)皮類(受理 360 人)	3. 西餐烹調(受理 270 人)	
		2	03/25~03/29	05/15(起)	1. 中餐烹調-葷食(受理 504 人) 2. 烘焙食品-麵包(受理 468 人) 3. 電腦軟體應用 4. 電腦硬體裝修 5. 機器腳踏車修護	6. 電腦輔助立體製圖 7. 網頁設計 8. 車床-車床 9. 飲料調製(受理 504 人) 10. 電腦輔助機械設計製圖	
		3	05/20~05/24	07/10(起)	1. 中式麵食加工-酥(油)皮、糕(漿)皮類(受理 456 人)	2. 西餐烹調(受理 270 人)	
		4	06/24~06/28	08/13(起)	1. 汽車修護(受理 480 人) 2. 工業電子 3. 中餐烹調-葷食(受理 560 人) 4. 烘焙食品-西點蛋糕(受理 52 人) 5. 烘焙食品-麵包(受理 416 人) 6. 電腦軟體應用 7. 電腦硬體裝修	8. 機器腳踏車修護 9. 會計事務-資訊 10. 電腦輔助立體製圖 11. 網頁設計 12. 車床-車床 13. 飲料調製(受理 540 人) 14. 電腦輔助機械設計製圖	
5	09/13~09/20	11/07(起)	1. 汽車修護(受理 480 人) 2. 工業電子 3. 視聽電子 4. 電腦硬體裝修	5. 機器腳踏車修護 6. 會計事務-資訊 7. 網頁設計 8. 車床-車床			

128	高雄市	承辦單位：高英高級工商職業學校		電話：07-783-2991#260、261、226、235			
		地址：831 高雄市大寮區鳳林三路 19 巷 44 號		傳真：07-782-7429			
		網址：http://210.60.110.11/testnow/					
		報名時間：上午 08:30~12:00，下午 13:00~16:30【例假日及國定假日不受理報名】					
		辦理梯次	受理報名時程	學術科測試及發證時程(起)	辦理職類項目		
		1	03/18~03/22	05/06(起)	1. 工業配線 2. 工業電子 3. 中餐烹調-葷 4. 烘焙食品-麵包 5. 電腦軟體應用 6. 電腦軟體設計 7. 電腦硬體裝修 8. 機器腳踏車修護 9. 會計事務-資訊 10. 機電整合 11. 網頁設計 12. 飲料調製		
		2	06/17~06/21	07/29(起)	1. 室內配線-屋內線路裝修 2. 工業配線 3. 汽車修護 4. 工業電子 5. 中餐烹調-葷 6. 烘焙食品-麵包 7. 電腦軟體設計 8. 電腦硬體裝修 9. 機器腳踏車修護 10. 飲料調製		
		3	09/23~09/27	11/04(起)	1. 工業配線 2. 汽車修護 3. 工業電子 4. 電腦硬體裝修 5. 機器腳踏車修護 6. 網頁設計		
129	高雄市	承辦單位：高雄市外燴飲食職業工會		電話：07-780-2199、07-780-8099			
		地址：830 高雄市鳳山區建國路 3 段 108-1 號		傳真：07-780-7766			
		網址：http://www.bonton.url.tw/page28.php					
		報名時間：上午 09:00~12:00，下午 13:00~17:00【例假日及國定假日不受理報名】					
				辦理梯次	受理報名時程	學術科測試及發證時程(起)	辦理職類項目
				1	01/10~01/23	02/23(起)	1. 中餐烹調-素(受理 360 人) 2. 中餐烹調-葷(受理 360 人)
		2	03/11~03/22	04/22(起)	1. 中餐烹調-素(受理 360 人) 2. 中餐烹調-葷(受理 360 人)		
		3	05/13~05/24	06/24(起)	1. 中餐烹調-素(受理 360 人) 2. 中餐烹調-葷(受理 360 人)		
		4	07/08~07/19	08/19(起)	1. 中餐烹調-素(受理 360 人) 2. 中餐烹調-葷(受理 360 人)		
		5	09/09~09/23	10/21(起)	1. 中餐烹調-素(受理 360 人) 2. 中餐烹調-葷(受理 360 人)		
130	高雄市	承辦單位：正修科技大學		電話：07-735-8800#3702、3703			
		地址：833 高雄市鳥松區澄清路 840 號(資訊工程系-試務中心)		傳真：07-732-7047			
		網址：http://cieec.csie.csu.edu.tw					
		報名時間：上午 09:00~12:00，下午 13:30~16:30【例假日及國定假日不受理報名】					
				辦理梯次	受理報名時程	學術科測試及發證時程(起)	辦理職類項目
				1	01/14~01/18	03/04(起)	1. 鋼筋 2. 電腦軟體應用 3. 電腦硬體裝修 4. 網頁設計 5. 混凝土
				2	02/21~02/27	04/15(起)	1. 泥水-粉刷 2. 泥水-面材鋪貼 3. 測量 4. 電腦軟體應用 5. 電腦硬體裝修 6. 保母人員 7. 網路架設 8. 網頁設計
		3	03/18~03/22	05/06(起)	1. 電腦軟體應用 2. 電腦硬體裝修 3. 會計事務-資訊 4. 網頁設計		
		4	04/29~05/03	06/10(起)	1. 測量 2. 電腦軟體應用 3. 電腦軟體設計 4. 電腦硬體裝修 5. 網頁設計		
		5	05/20~05/24	07/08(起)	1. 工業電子 2. 電腦軟體應用 3. 電腦硬體裝修 4. 保母人員 5. 網頁設計		
		6	06/24~06/28	08/05(起)	1. 鋼筋 2. 測量 3. 電腦軟體應用 4. 電腦硬體裝修 5. 會計事務-資訊 6. 網頁設計		

130	高雄市	7	07/24~07/30	09/09(起)	1. 泥水-粉刷 2. 泥水-面材鋪貼 3. 電腦軟體應用 4. 電腦硬體裝修	5. 保母人員 6. 網頁設計 7. 混凝土	
		8	08/26~08/30	10/07(起)	1. 電腦軟體應用 2. 電腦硬體裝修	3. 會計事務-資訊 4. 網頁設計	
		9	09/23~09/27	11/12(起)	1. 測量 2. 電腦軟體應用	5. 保母人員 6. 網路架設	
					3. 電腦軟體設計 4. 電腦硬體裝修	7. 網頁設計	
10	10/14~10/18	12/02(起)	1. 工業電子 2. 電腦軟體應用 3. 電腦硬體裝修	4. 會計事務-資訊 5. 網頁設計			
131	高雄市	<b>承辦單位：</b> 私立華德高級工業家事職業學校 <b>地 址：</b> 852 高雄市茄萣區濱海路四段 66 號 <b>網 址：</b> <a href="http://www.htvs.ks.edu.tw/etest/index.htm">http://www.htvs.ks.edu.tw/etest/index.htm</a> <b>報名時間：</b> 【例假日及國定假日不受理報名】					<b>電話：</b> 07-692-1212#2604 <b>傳真：</b> 07-690-0961
		<b>辦理梯次</b>	<b>受理報名時程</b>	<b>學術科測試及發證時程(起)</b>	<b>辦理職類項目</b>		
		1	01/21~02/01	03/08(起)	1. 烘焙食品-西點蛋糕		
		2	02/25~03/08	04/19(起)	1. 烘焙食品-麵包	3. 機器腳踏車修護	
					2. 電腦軟體應用		
		3	04/08~04/19	05/24(起)	1. 視聽電子	2. 飲料調製	
		4	04/15~04/26	06/04(起)	1. 中餐烹調-葷	2. 會計事務-資訊	
5	06/24~07/05	08/15(起)	1. 汽車修護	4. 飲料調製			
			2. 視聽電子 3. 電腦軟體應用	5. 烘焙食品-麵包			
6	09/16~09/27	11/01(起)	1. 工業電子 2. 中餐烹調-葷	3. 電腦軟體應用 4. 機器腳踏車修護			
132	屏東縣	<b>承辦單位：</b> 國立屏東教育大學 <b>地 址：</b> 900 屏東縣屏東市民生路 4-18 號 <b>網 址：</b> <a href="http://www.npue.edu.tw">http://www.npue.edu.tw</a> <b>報名時間：</b> 週一~週五，上午 09:00~12:00，下午 14:00~17:00【例假日及國定假日不受理報名】					<b>電話：</b> 08-722-6141#21101、21203、21100 <b>傳真：</b> 08-723-8147
		<b>辦理梯次</b>	<b>受理報名時程</b>	<b>學術科測試及發證時程(起)</b>	<b>辦理職類項目</b>		
		1	01/21~01/25	03/11(起)	1. 電腦軟體應用	2. 網頁設計	
		2	04/08~04/12	05/20(起)	1. 電腦軟體應用	2. 網頁設計	
		3	08/12~08/16	09/23(起)	1. 電腦軟體應用	2. 網頁設計	
4	10/14~10/18	11/25(起)	1. 電腦軟體應用	2. 網頁設計			
133	屏東縣	<b>承辦單位：</b> 屏東縣私立華洲高級工業家事職業學校 <b>地 址：</b> 900 屏東市歸仁路 63 巷 99 號 <b>網 址：</b> <a href="https://sites.google.com/a/hcivs.ptc.edu.tw/ji-neng-jian-ding/">https://sites.google.com/a/hcivs.ptc.edu.tw/ji-neng-jian-ding/</a> <b>報名時間：</b> 週一~週五，上午 08:00~12:00，下午 13:30~16:00【例假日及國定假日不受理報名】					<b>電話：</b> 08-752-1516#216 <b>傳真：</b> 08-753-7399
		<b>辦理梯次</b>	<b>受理報名時程</b>	<b>學術科測試及發證時程(起)</b>	<b>辦理職類項目</b>		
		1	03/04~03/08	04/15(起)	1. 烘焙食品-麵包 2. 餐旅服務	3. 飲料調製	
2	09/23~09/27	11/04(起)	1. 烘焙食品-麵包 2. 餐旅服務	3. 飲料調製			



134	屏東縣	承辦單位：大仁科技大學		電話：08-762-4002#1907、1909、1903		
		地 址：907 屏東縣鹽埔鄉維新路 20 號		傳真：08-762-6751		
		網 址：http://a17.tajen.edu.tw				
		報名時間：上午 08:30~12:00，下午 13:30~17:00【例假日及國定假日不受理報名】				
		辦理梯次	受理報名 時程	學術科測試及 發證時程(起)	辦理職類項目	
		1	03/11~03/15	04/13(起)	1. 中餐烹調-素 2. 中餐烹調-葷 3. 烘焙食品-麵包	4. 烘焙食品-西點蛋糕 5. 食品檢驗分析 6. 電腦軟體應用
		2	04/22~04/26	06/01(起)	1. 中餐烹調-素 2. 中餐烹調-葷 3. 電腦軟體應用	4. 保母人員 5. 網頁設計
3	06/10~06/17	07/20(起)	1. 中餐烹調-葷 2. 烘焙食品-麵包 3. 食品檢驗分析	4. 電腦軟體應用 5. 照顧服務員		
4	09/23~09/27	11/09(起)	1. 中餐烹調-素 2. 中餐烹調-葷 3. 烘焙食品-麵包	4. 烘焙食品-西點蛋糕 5. 電腦軟體應用 6. 保母人員		
5	10/14~10/18	12/02(起)	1. 電腦軟體應用	2. 網頁設計		
135	屏東縣	承辦單位：美和學校財團法人美和科技大學		電話：08-779-9821#8173~8175		
		地 址：912 屏東縣內埔鄉美和村屏光路 23 號(北校區)		傳真：08-779-8665		
		網 址：http://mit1.meiho.edu.tw/onweb.jsp?webno=33333302;				
		報名時間：【例假日及國定假日不受理報名】				
		辦理梯次	受理報名 時程	學術科測試及 發證時程(起)	辦理職類項目	
		1	02/25~03/04	04/06(起)	1. 電腦軟體應用 2. 網頁設計	3. 保母人員
		2	03/04~03/12	04/20(起)	1. 中餐烹調-葷 2. 中餐烹調-素 3. 烘焙食品-麵包	4. 烘焙食品-西點蛋糕 5. 餐旅服務 6. 飲料調製
3	05/06~05/14	06/29(起)	1. 化學 2. 電腦軟體應用 3. 網頁設計	4. 照顧服務員 5. 保母人員		
4	07/01~07/09	08/24(起)	1. 中餐烹調-葷 2. 中餐烹調-素 3. 烘焙食品-麵包 4. 烘焙食品-西點蛋糕	5. 餐旅服務 6. 保母人員 7. 飲料調製		
5	09/23~10/01	11/09(起)	1. 中餐烹調-葷 2. 中餐烹調-素 3. 烘焙食品-麵包 4. 烘焙食品-西點蛋糕 5. 電腦軟體應用	6. 餐旅服務 7. 保母人員 8. 網頁設計 9. 飲料調製		
136	屏東縣	承辦單位：慈惠醫護管理專科學校		電話：08-864-7367#232、146		
		地 址：926 屏東縣南州鄉三民路 367 號		傳真：08-864-7223		
		網 址：http://www.tzuhui.edu.tw/tzuhui/main.php				
		報名時間：【例假日及國定假日不受理報名】				
		辦理梯次	受理報名 時程	學術科測試及 發證時程(起)	辦理職類項目	
1	01/10~01/22	03/01(起)	1. 中餐烹調-葷	2. 烘焙食品-麵包		
2	03/27~04/10	05/23(起)	1. 餐旅服務	2. 保母人員		
3	04/24~05/06	06/17(起)	1. 中餐烹調-葷			

136	屏東縣	4	09/11~09/24	11/06(起)	1. 中餐烹調-葷 2. 中式麵食加工-酥(油)皮、糕(漿)皮類
137	屏東縣	<b>承辦單位：</b> 國立東港高級海事水產職業學校 <b>地 址：</b> 928 屏東縣東港鎮豐漁街 66 號 <b>網 址：</b> http://www.tkms.ptc.edu.tw <b>報名時間：</b> 【例假日及國定假日不受理報名】			<b>電話：</b> 08-833-3131#251~255 <b>傳真：</b> 08-835-4496
		<b>辦理梯次</b> 1	<b>受理報名時程</b> 03/25~03/29	<b>學術科測試及發證時程(起)</b> 05/17(起)	<b>辦理職類項目</b> 1. 工業電子(受理 125 人) 2. 中餐烹調-葷(受理 60 人) 3. 烘焙食品-麵包(受理 80 人) 4. 食品檢驗分析(受理 120 人) 5. 電腦軟體應用(受理 150 人) 6. 電腦硬體裝修(受理 100 人) 7. 機器腳踏車修護(受理 90 人) 8. 會計事務-資訊(受理 150 人) 9. 網頁設計(受理 150 人) 10. 機械加工(受理 60 人) 11. 飲料調製(受理 90 人)
138	屏東縣	<b>承辦單位：</b> 國立恆春高級工商職業學校 <b>地 址：</b> 946 屏東縣恆春鎮恆南路 38 號 <b>網 址：</b> http://www.hcvs.ptc.edu.tw/ <b>報名時間：</b> 【例假日及國定假日不受理報名】			<b>電話：</b> 08-889-2010#253 <b>傳真：</b> 08-889-2010#253
		<b>辦理梯次</b> 1	<b>受理報名時程</b> 05/06~05/10	<b>學術科測試及發證時程(起)</b> 06/06(起)	<b>辦理職類項目</b> 1. 工業電子 2. 中餐烹調-葷(受理 70 人) 3. 電腦軟體應用 4. 電腦硬體裝修 5. 會計事務-資訊 6. 網頁設計 7. 餐旅服務
		<b>辦理梯次</b> 2	<b>受理報名時程</b> 09/23~09/27	<b>學術科測試及發證時程(起)</b> 10/18(起)	<b>辦理職類項目</b> 1. 電腦軟體應用 2. 會計事務-資訊 3. 網頁設計
139	宜蘭縣	<b>承辦單位：</b> 國立宜蘭高級商業職業學校 <b>地 址：</b> 260 宜蘭市延平路 50 號 <b>網 址：</b> http://tr.ilvs.ilc.edu.tw/~test_cert/ <b>報名時間：</b> 【例假日及國定假日不受理報名】			<b>電話：</b> 03-938-4147#410 <b>傳真：</b> 03-938-8623
		<b>辦理梯次</b> 1	<b>受理報名時程</b> 05/07~05/20	<b>學術科測試及發證時程(起)</b> 07/01(起)	<b>辦理職類項目</b> 1. 電腦軟體應用(受理 300 人) 2. 網頁設計(受理 300 人)
140	宜蘭縣	<b>承辦單位：</b> 宜蘭縣總工會附設職業訓練中心 <b>地 址：</b> 260 宜蘭縣宜蘭市環河路 111 號 5 樓 <b>網 址：</b> http://hi9322426.myweb.hinet.net/ 上午 09:00~12:00，下午 13:30~17:00 【例假日及國定假日不受理報名】 <b>【學術通常為分二日考】</b> <b>報名時間：</b> 【學科測試於宜蘭市環河路 111 號 3 樓】 <b>【飲料調製術科測試於宜蘭市環河路 111 號 4 樓】</b> <b>【中餐烹調術科測試於羅東鎮中華路 213 號】</b>			<b>電話：</b> 03-932-2426 <b>傳真：</b> 03-936-0795
		<b>辦理梯次</b> 1	<b>受理報名時程</b> 01/21~02/01	<b>學術科測試及發證時程(起)</b> 03/01(起)	<b>辦理職類項目</b> 1. 中餐烹調-葷 2. 中餐烹調-素 3. 飲料調製
		<b>辦理梯次</b> 2	<b>受理報名時程</b> 03/25~04/05	<b>學術科測試及發證時程(起)</b> 05/03(起)	<b>辦理職類項目</b> 1. 中餐烹調-葷 2. 中餐烹調-素 3. 飲料調製
		<b>辦理梯次</b> 3	<b>受理報名時程</b> 05/27~06/07	<b>學術科測試及發證時程(起)</b> 07/05(起)	<b>辦理職類項目</b> 1. 中餐烹調-葷 2. 中餐烹調-素 3. 飲料調製
		<b>辦理梯次</b> 4	<b>受理報名時程</b> 07/29~08/09	<b>學術科測試及發證時程(起)</b> 09/06(起)	<b>辦理職類項目</b> 1. 中餐烹調-葷 2. 中餐烹調-素 3. 飲料調製
		<b>辦理梯次</b> 5	<b>受理報名時程</b> 09/23~10/04	<b>學術科測試及發證時程(起)</b> 11/01(起)	<b>辦理職類項目</b> 1. 中餐烹調-葷 2. 中餐烹調-素 3. 飲料調製

141	宜蘭縣	承辦單位：行政院勞工委員會職業訓練局北區職業訓練中心(宜蘭訓練場) 電話：03-9231295			
		地 址：264 宜蘭縣員山鄉員山路3段500巷1號		傳真：03-9231297	
		網 址：http://www.nvtc.gov.tw			
		報名時間：週一~五，上午09:00-12:00，下午13:00-16:00【例假日及國定假日不受理報名】			
		辦理梯次	受理報名 時程	學術科測試及 發證時程(起)	辦理職類項目
		3	05/13~05/17	06/17(起)	1. 電腦輔助立體製圖
		8	09/30~10/04	11/04(起)	1. 電腦輔助立體製圖
142	宜蘭縣	承辦單位：國立羅東高級商業職業學校 電話：03-951-2875#502			
		地 址：265 宜蘭縣羅東鎮中山路4段360號		傳真：03-951-7819	
		網 址：http://w2.ltcvs.ilc.edu.tw/all/evtaexam/index.html			
		報名時間：【例假日及國定假日不受理報名】			
		辦理梯次	受理報名 時程	學術科測試及 發證時程(起)	辦理職類項目
		1	01/10~01/18	03/02(起)	1. 電腦軟體應用(受理300人)
		2	04/08~04/12	05/11(起)	1. 會計事務-資訊(受理300人)
		3	05/20~05/28	07/01(起)	1. 會計事務-資訊 2. 網頁設計
143	宜蘭縣	承辦單位：耕莘健康管理專科學校(宜蘭) 電話：03-989-1178#8318			
		地 址：266 宜蘭縣三星鄉尚武村11鄰中興路171號		傳真：03-989-1166	
		網 址：http://www.ctcn.edu.tw/exam/index.htm			
		報名時間：週一~週五，上午09:00~12:00，下午13:30~16:30【例假日及國定假日不受理報名】			
		辦理梯次	受理報名 時程	學術科測試及 發證時程(起)	辦理職類項目
		1	02/20~03/01	04/13(起)	1. 電腦軟體應用【限假日場次】 2. 網頁設計【限假日場次】
		3	05/13~05/20	07/01(起)	1. 電腦軟體應用【無假日場次】 2. 網頁設計【無假日場次】
144	宜蘭縣	承辦單位：國立羅東高級工業職業學校 電話：03-951-4196#512			
		地 址：269 宜蘭縣冬山鄉廣興路117號		傳真：03-951-0269	
		網 址：http://www.ltivs.ilc.edu.tw/Itest/			
		報名時間：【例假日及國定假日不受理報名】			
		辦理梯次	受理報名 時程	學術科測試及 發證時程(起)	辦理職類項目
		1	04/15~04/26	06/08(起)	1. 工業電子 2. 視聽電子 3. 測量 4. 氣壓 5. 電腦軟體應用 6. 電腦硬體裝修 7. 機器腳踏車修護
		2	09/16~09/27	11/16(起)	1. 電腦軟體應用
145	花蓮縣	承辦單位：四維學校財團法人花蓮縣四維高級中學 電話：03-856-1455#513			
		地 址：970 花蓮市中山路一段200號		傳真：03-856-8602	
		網 址：http://www.swsh.hlc.edu.tw/			
		報名時間：【例假日及國定假日不受理報名】			
		辦理梯次	受理報名 時程	學術科測試及 發證時程(起)	辦理職類項目
		1	01/14~01/18	03/05(起)	1. 自來水管配管 2. 視聽電子 3. 電腦硬體裝修 4. 會計事務-資訊
		2	04/15~04/19	05/21(起)	1. 室內配線-屋內線路裝修 2. 工業電子 3. 電腦軟體應用 4. 電腦硬體裝修 5. 網頁設計

146	花蓮縣	承辦單位：國立玉里高級中學		電話：03-888-6171#511、0939-939663	
		地 址：981 花蓮縣玉里鎮中華路 424 號		傳真：03-888-0584	
		網 址：http://www.ylsh.hlc.edu.tw			
		報名時間：【例假日及國定假日不受理報名】			
		辦理梯次	受理報名 時程	學術科測試及 發證時程(起)	辦理職類項目
	1	02/18~02/23	03/23(起)	1. 網頁設計(受理 150 人)	
	2	05/20~05/24	06/22(起)	1. 電腦軟體應用(受理 150 人)	
	3	10/07~10/14	11/16(起)	1. 會計事務-資訊(受理 150 人)	
147	臺東縣	承辦單位：國立台東高級商職業學校		電話：089-350-575#2502	
		地 址：950 台東縣台東市正氣路 440 號實習處		傳真：089-320-084	
		網 址：http://www.tscvs.ttct.edu.tw/releaseRedirect.do?unitID=183&pageID=3703			
		報名時間：【例假日及國定假日不受理報名】			
		辦理梯次	受理報名 時程	學術科測試及 發證時程(起)	辦理職類項目
	1	01/10~01/23	03/01(起)	1. 電腦軟體應用	
	2	04/10~04/23	05/25(起)	1. 電腦軟體應用 2. 網頁設計	
	3	05/13~05/24	07/01(起)	1. 網頁設計 3. 會計事務-資訊 2. 飲料調製	
	4	08/19~08/30	09/28(起)	1. 電腦軟體應用	
148	金門縣	承辦單位：金門農工職業學校		電話：08-233-3508#601~603、616	
		地 址：891 金門縣金湖鎮新市里復興路 1-11 號		傳真：08-233-3247	
		網 址：http://163.25.20.1/sj06/imme/news.htm			
報名時間：【例假日及國定假日不受理報名】					
辦理梯次	受理報名 時程	學術科測試及 發證時程(起)	辦理職類項目		
	1	03/04~03/15	04/27(起)	1. 工業配線(受理 120 人) 4. 電腦硬體裝修(受理 100 人) 2. 工業電子(受理 100 人) 5. 機械加工(受理 50 人) 3. 電腦軟體應用(受理 160 人)	
	2	09/20~09/27	11/02(起)	1. 重機械操作-挖掘機(受理 100 人) 2. 電腦軟體應用(受理 160 人)	
149	澎湖縣	承辦單位：國立澎湖高級海事水產職業學校		電話：06-926-1101#503	
		地 址：880 澎湖縣馬公市民族路 63 號		傳真：06-926-2709	
		網 址：www.pmhhs.phc.edu.tw/c01/			
		報名時間：【例假日及國定假日不受理報名】			
辦理梯次	受理報名 時程	學術科測試及 發證時程(起)	辦理職類項目		
	1	01/10~01/16	03/09(起)	1. 電腦軟體應用(受理 500 人)	
	2	04/22~04/26	06/01(起)	1. 氣壓(受理 100 人) 3. 網頁設計(受理 500 人) 2. 電腦硬體裝修(受理 200 人)	
	3	05/20~05/24	07/02(起)	1. 會計事務-資訊(受理 300 人)	
150	連江縣	承辦單位：國立馬祖高級中學		電話：083-625-668	
		地 址：209 連江縣南竿介壽村 374 號		傳真：083-623-675	
		網 址：http://www.mssh.matsu.edu.tw/			
報名時間：【例假日及國定假日不受理報名】					
辦理梯次	受理報名 時程	學術科測試及 發證時程(起)	辦理職類項目		
	1	04/10~04/22	05/25(起)	1. 電腦軟體應用	

## 捌、報名費用說明

一般報檢人繳款金額 = 審查費(150 元) + 學科測試費用(120 元) + 術科測試費用 = 全部報名費用  
 申請免試學科者繳款金額 = 審查費(150 元) + 術科測試費用 = 全部報名費用  
 申請免試術科者繳款金額 = 審查費(150 元) + 學科測試費用(120 元) = 全部報名費  
 ※以下辦理職類與收費標準，已依上述標準作計算。

## 玖、辦理職類與收費標準

### 一、即測即評學科測試

(一) 辦理職類(如表 5)

(二) 收費標準: 即測即評學科測試報名費 270 元(審查費 150 元+學科測試費用 120 元=270 元)

表 5 即測即評學科測試辦理 110 職類一覽表

職類代號	職類名稱	職類代號	職類名稱	職類代號	職類名稱	職類代號	職類名稱	職類代號	職類名稱
00100	冷凍空調裝修	03200	變壓器裝修	08000	氣壓	13300	園藝	17000	機電整合
00400	一般手工電銲	03600	工業儀器	08700	平版印刷	13400	農藝	17100	裝潢木工
00700	室內配線〈屋內線路裝修〉	03900	門窗木工	09100	氬氣鎢極電銲	13600	造園景觀	17200	網路架設
00901	泥水-砌磚	04000	配電線路裝修	09200	食品檢驗分析	14000	西餐烹調	17300	網頁設計
00902	泥水-粉刷	04200	測量	09400	肉製品加工	14500	機器腳踏車修護	17400	營建防水
00903	泥水-面材鋪貼	04800	女裝	09500	中式米食加工	14600	金銀珠寶飾品加工	17500	混凝土
01000	電器修護	05200	農業機械修護	09600	中式麵食加工	14800	建築塗裝	17600	飛機修護
01100	鑄造	05400	陶瓷-石膏模	09700	半自動電銲	14900	會計事務	17700	手語翻譯
01200	家具木工	06000	男子理髮	09900	第一種壓力容器操作	15100	堆高機操作	17800	照顧服務員
01300	工業配線	06100	固定式起重機操作	10000	美容	15200	電腦輔助立體製圖	18100	門市服務
01400	板金	06200	移動式起重機操作	11400	商業計算	15300	汽車車體板金	18200	銑床-銑床
01500	冷作	06300	人字臂起重桿操作	11800	電腦軟體應用	15400	保母人員	18300	車床-車床
01600	自來水管配管	06400	升降機裝修	11900	電腦軟體設計	15500	特定瓦斯器具裝修	18400	模具-模具
01800	鋼筋	06700	女子美髮	12000	電腦硬體裝修	15600	通信技術(電信線路)	18500	機械加工
01900	模板	07002	重機械操作-挖掘機	12100	工業用管配管	15702	農田灌溉排水-設施維護管理(田間)	19101	印前製程-圖文組版項
02000	汽車修護	07004	重機械操作-鏟裝機	12200	氣體燃料導管配管	15705	農田灌溉排水-管路灌溉項	20000	國貿業務
02100	熱處理	07005	重機械操作-一般裝載機	12300	化工	16400	車輛塗裝	20100	視覺傳達設計
02702	重機械修護-引擎	07400	配電電纜裝修	12400	電繡	16500	工程泵類檢修	20300	喪禮服務
02800	工業電子	07600	中餐烹調	12700	機械停車設備裝修	16600	用電設備檢驗	20600	飲料調製
02900	視聽電子	07700	烘焙食品	13000	水族養殖	16700	變電設備裝修	20800	電腦輔助機械設計製圖
03000	化學	07800	眼鏡鏡片製作	13100	餐旅服務	16800	輸電地下電纜裝修	21101	建築製圖應用-電腦繪圖
03100	鍋爐操作	07900	油壓	13200	水產食品加工	16900	輸電架空線路裝修	21102	建築製圖應用-手繪圖

## 二、即測即評及發證

### (一)一般報檢人(學、術科全測)或申請免試學科者

- 1.相同級別、相同職類名稱、職類項目不同但序號相同者，可持3年內學科及格成績單申請同職類不同項目免試學科。
- 2.收費標準表(如表6)

表6 即測即評及發證辦理69職類與收費標準

職類代號	職類名稱	職類項目	級別	一般報檢人繳款金額	申請免試學科者	申請免試術科者	
1	00100	冷凍空調裝修		丙	1,800 元	1,680 元	270 元
2	00400	一般手工電銲 (收費標準及術科報檢項目勾選表, P.104)		單一	術科項目勾選金額+270 元	術科項目勾選金額+150 元	270 元
3	00700	室內配線(屋內線路裝修)		丙	2,400 元	2,280 元	270 元
4	00901	泥水	砌磚	丙	1,800 元	1,680 元	270 元
5	00902	泥水	粉刷	丙	2,000 元	1,880 元	270 元
6	00903	泥水	面材鋪貼	丙	2,000 元	1,880 元	270 元
7	01000	電器修護		丙	1,800 元	1,680 元	270 元
8	01200	家具木工		丙	1,330 元	1,210 元	270 元
9	01300	工業配線		丙	1,800 元	1,680 元	270 元
10	01400	板金		丙	1,000 元	880 元	270 元
11	01600	自來水管配管	(一試兩證)	丙	2,200 元	2,080 元	270 元
12	01800	鋼筋		丙	2,600 元	2,480 元	270 元
13	01900	模板		丙	2,500 元	2,380 元	270 元
14	02000	汽車修護		丙	1,300 元	1,180 元	270 元
15	02702	重機械修護	引擎	丙	2,700 元	2,580 元	270 元
16	02800	工業電子		丙	1,800 元	1,680 元	270 元
17	02900	視聽電子		丙	1,800 元	1,680 元	270 元
18	03000	化學		丙	1,500 元	1,380 元	270 元
19	03600	工業儀器		丙	2,300 元	2,180 元	270 元

	職類代號	職類名稱	職類項目	級別	一般報檢人繳款金額	申請免試學科者	申請免試術科者
20	03900	門窗木工		丙	1,250 元	1,130 元	270 元
21	04200	測量		丙	1,200 元	1,080 元	270 元
22	04800	女裝		丙	1,400 元	1,280 元	270 元
23	06105	固定式起重機操作	架空式(地面操作)	單一	2,800 元	2,680 元	270 元
24	06201	移動式起重機操作	伸臂可伸縮式	單一	2,800 元	2,680 元	270 元
25	07002	重機械操作 (挖掘機)		單一	3,100 元	2,980 元	270 元
26	07601	中餐烹調	素	丙	1,900 元	1,780 元	270 元
	07602		葷				
27	07705	烘焙食品	西點蛋糕	丙	1,800 元	1,680 元	270 元
	07721		麵包				
28	08000	氣壓		丙	2,500 元	2,380 元	270 元
29	09100	氬氣鎢極電銲(收費標準及術科報檢項目勾選表 P.105)		單一	術科項目勾選金額+270 元	術科項目勾選金額+150 元	270 元
30	09200	食品檢驗分析		丙	1,800 元	1,680 元	270 元
31	09601	中式麵食加工 (持 09606 中式麵食加工-水調和麵類、發麵類學科成績及格者得申請免學,丙級術科勾選表 P.106)	水調(和)麵類	丙	1,800 元	1,680 元	270 元
	09602	中式麵食加工 (持 09606 中式麵食加工-水調和麵類、發麵類學科成績及格者得申請免學,丙級術科勾選表 P.106)	發麵類	丙	1,800 元	1,680 元	
	09603	中式麵食加工	酥(油)皮、糕(漿)皮類	丙	1,800 元	1,680 元	
32	09700	半自動電銲(收費標準及術科報檢項目勾選表 P.107)		單一	術科項目勾選金額+270 元	術科項目勾選金額+150 元	270 元
33	11800	電腦軟體應用		丙	950 元	830 元	270 元
34	11900	電腦軟體設計		丙	960 元	840 元	270 元
35	12000	電腦硬體裝修		丙	1,500 元	1,380 元	270 元



	職類代號	職類名稱	職類項目	級別	一般報檢人繳款金額	申請免試學科者	申請免試術科者
36	12100	工業用管配管		丙	2,800 元	2,680 元	270 元
37	12200	氣體燃料導管配管		丙	3,000 元	2,880 元	270 元
38	13100	餐旅服務		丙	2,100 元	1,980 元	270 元
39	14000	西餐烹調		丙	2,600 元	2,480 元	270 元
40	14500	機器腳踏車修護		丙	2,000 元	1,880 元	270 元
41	14600	金銀珠寶飾品加工		丙	2,700 元	2,580 元	270 元
42	14800	建築塗裝		丙	2,100 元	1,980 元	270 元
43	14902	會計事務(術科報檢項目勾選表 P.108)	資訊	丙	950 元	830 元	270 元
44	15100	堆高機操作		單一	1,700 元	1,580 元	270 元
45	15200	電腦輔助立體製圖(設備需求勾選表 P.109)		丙	1,070 元	950 元	270 元
46	15300	汽車車體板金		丙	2,100 元	1,980 元	270 元
47	15400	保母人員		單一	2,100 元	1,980 元	270 元
48	15500	特定瓦斯器具裝修		丙	2,950 元	2,830 元	270 元
49	15600	通信技術(電信線路)		丙	2,770 元	2,650 元	270 元
50	16500	工程系(幫浦)類檢修		丙	2,160 元	2,040 元	270 元
51	16600	用電設備檢驗		丙	1,745 元	1,625 元	270 元
52	16700	變電設備裝修		丙	2,830 元	2,710 元	270 元
53	16800	輸電地下電纜裝修		丙	7,170 元	7,050 元	270 元
54	16900	輸電架空線路裝修		丙	2,620 元	2,500 元	270 元
55	17000	機電整合		丙	2,670 元	2,550 元	270 元
56	17100	裝潢木工		丙	1,840 元	1,720 元	270 元
57	17200	網路架設		丙	1,870 元	1,750 元	270 元
58	17300	網頁設計		丙	990 元	870 元	270 元

	職類代號	職類名稱	職類項目	級別	一般報檢人繳款金額	申請免試學科者	申請免試術科者
59	17500	混凝土		丙	1,720 元	1,600 元	270 元
60	17600	飛機修護		丙	1,370 元	1,250 元	270 元
61	17800	照顧服務員		單一	2,270 元	2,150 元	270 元
62	18300	車床	車床	丙	1,070 元	950 元	270 元
63	18500	機械加工		丙	1,520 元	1,400 元	270 元
64	19103	印前製程 (設備需求勾選表 P.110)	圖文組 版 PC	丙	1,770 元	1,650 元	270 元
65	20100	視覺傳達設計		丙	870 元	750 元	270 元
66	20600	飲料調製		丙	2,170 元	2,050 元	270 元
67	20800	電腦輔助機械設計製圖		丙	1,270 元	1,150 元	270 元
68	21101	建築製圖應用-電腦繪圖		丙	1,470 元	1,350 元	270 元
69	21102	建築製圖應用-手繪圖		丙	970 元	850 元	270 元

(二) 免試術科職類 (如表 7)

- 1.收費標準：申請免試術科者，每一職類繳款金額 270 元(審查費 150 元+學科測試費用 120 元=270 元)。
- 2.相同級別、相同職類名稱者，可持 3 年內術科及格成績單申請同職類同項目免試術科。

表 7 即測即評及發證辦理免試術科 123 職類一覽表

職類代號	職類名稱	職類代號	職類名稱	職類代號	職類名稱	職類代號	職類名稱	職類代號	職類名稱
00100	冷凍空調裝修	03600	工業儀器	08600	網版製版(限報檢免術,於民國103年停辦)	13200	水產食品加工	16900	輸電架空線路裝修
00400	一般手工電銲	03900	門窗木工	08700	平版印刷	13300	園藝	17000	機電整合
00600	機械製圖(限報檢免術,於民國103年停辦)	04000	配電線路裝修	09001	圖文組版-文字處理(限報檢免術,於民國103年停辦)	13400	農藝	17100	裝潢木工
00700	室內配線	04100	建築製圖(限報檢免術,於民國104年停辦)	09100	氬氣鎢極電銲	13600	造園景觀	17200	網路架設
00901	泥水-砌磚	04200	測量	09200	食品檢驗分析	14000	西餐烹調	17300	網頁設計
00902	泥水-粉刷	04800	女裝	09400	肉製品加工	14500	機器腳踏車修護	17400	營建防水
00903	泥水-面材鋪貼	05200	農業機械修護	09500	中式米食加工	14600	金銀珠寶飾品加工	17500	混凝土
01000	電器修護	05400	陶瓷-石膏模	09600	中式麵食加工	14800	建築塗裝	17600	飛機修護
01100	鑄造	06000	男子理髮	09700	半自動電銲	14900	會計事務	17700	手語翻譯
01200	家具木工	06100	固定式起重機操作	09800	職業潛水	15100	堆高機操作	17800	照顧服務員
01300	工業配線	06200	移動式起重機操作	09900	第一種壓力容器操作	15200	電腦輔助立體製圖	18100	門市服務
01400	板金	06300	人字臂起重桿操作	10000	美容	15300	汽車車體板金	18200	銑床-銑床
01500	冷作	06400	升降機裝修	11200	電腦輔助機械製圖(限報檢免術,於民國103年停辦)	15400	保母人員	18300	車床-車床
01600	自來水管配管	06700	女子美髮	11300	廣告設計(限報檢免術,於民國104年停辦)	15500	特定瓦斯器具裝修	18400	模具-模具
01800	鋼筋	07001	重機械操作-推土機	11400	商業計算	15600	通信技術(電信線路)	18500	機械加工
01900	模板	07002	重機械操作-挖掘機	11800	電腦軟體應用	15702	農田灌溉排水-設施維護管理(田間)	19101	印前製程-圖文組版項
02000	汽車修護	07003	重機械操作-裝載機(限報檢免術,於民國103年停辦)	11900	電腦軟體設計	15703	農田灌溉排水-設施維護管理機電項(限報檢免術,於民國105年停辦)	20000	國貿業務
02100	熱處理	07004	重機械操作-鏟裝機	12000	電腦硬體裝修	15705	農田灌溉排水-管路灌溉項	20100	視覺傳達設計
02701	重機械修護-底盤(限報檢免術,於民國105年停辦)	07005	重機械操作-一般裝載機	12100	工業用管配管	15900	電腦輔助建築製圖(限報檢免術,於民國104年停辦)	20300	喪禮服務
02702	重機械修護-引擎	07400	配電電纜裝修	12200	氣體燃料導管配管	16300	照相	20600	飲料調製

職類代號	職類名稱	職類代號	職類名稱	職類代號	職類名稱	職類代號	職類名稱	職類代號	職類名稱
02800	工業電子	07600	中餐烹調	12300	化工	16400	車輛塗裝	20800	電腦輔助機械設計製圖
02900	視聽電子	07700	烘焙食品	12400	電繡	16500	工程泵類檢修	21101	建築製圖應用-電腦繪圖
03000	化學	07800	眼鏡鏡片製作	12700	機械停車設備裝修	16600	用電設備檢驗	21102	建築製圖應用-手繪圖
03100	鍋爐操作	07900	油壓	13000	水族養殖	16700	變電設備裝修		
03200	變壓器裝修	08000	氣壓	13100	餐旅服務	16800	輸電地下電纜裝修		

## 拾、其他技術士技能檢定

辦理職類	辦理時間	承辦單位及電話
全國技術士技能檢定	全年度共辦理3個梯次 辦理時程可至行政院勞工 委員會中部辦公室網站 (www.labor.gov.tw) 查詢	行政院勞工委員會中部辦公室第三科 電話：04-22599545
分別持有同職類同級別之學科及術 科測試及格成績單，可申請合併發 證	全年度辦理	行政院勞工委員會中部辦公室第三科 電話 04-22595700 轉 357

全國技能檢定隔年辦理職類、停辦後改以新職類辦理、全面停辦

項目	職類	備註
隔年辦理職類	102年辦理：鑄造(甲)、農田灌溉排水—設施維護管理(田間項)(丙)、農田灌溉排水—灌溉水質管理及檢驗項(乙)、農田灌溉排水—管路灌溉項(丙)、定向行動訓練(單一)	2年辦理1次職類，102年辦理，103年不辦理
	103年辦理：泥水(甲)、冷作(甲、乙、丙)、鋼筋(甲)、模板(甲)、化學—有機物檢驗(甲)、化學—無機物檢驗(甲)、門窗木工(甲、乙、丙)、陶瓷—石膏模(乙、丙)、製鞋(丙)、製鞋—製面(乙)、製鞋—製配底(乙)	2年辦理1次職類，103年辦理，102年不辦理
停辦後改以新職類辦理	機械製圖(甲、乙、丙) 整併改以電腦輔助機械設計製圖新職類辦理；重機械操作-裝載機(單一)改以重機械操作-一般裝載機、鏟裝機新職類辦理；網版製版(甲、乙、丙) 整併改以網版製版印刷新職類辦理；圖文組版(甲)、圖文組版—文字處理(丙)、圖文組版—電腦排版(乙)、圖文組版—圖像組版(乙) 整併改以印前製程新職類辦理；電腦輔助機械製圖(乙、丙)整併改以電腦輔助機械設計製圖新職類辦理；照相(丙)改以攝影新職類辦理。	自100年起限免學術，並於103年停辦，未來改以新職類辦理
	廣告設計(丙)、廣告設計—PC(乙)、廣告設計—MAC(乙) 整併改以視覺傳達設計新職類辦理；建築製圖(甲、乙、丙)、電腦輔助建築製圖(乙、丙) 整併改以建築製圖應用新職類辦理。	自101年起將限免學、並於於民國104年停辦，未來改以新職類辦理
全面停辦	重機械修護—底盤(乙、丙)、農田灌溉排水-設施維護管理機電項(丙)	受理一般報檢人報名，於104年停辦，並縮短學、術科保留年限至停辦為止。

分別持有學科及術科測試及格成績單欲申請發給技術士證

主辦單位與辦理時間	備註
全年度辦理 行政院勞工委員會中部辦公室 第三科電話：04-22595700 轉 357	在校生專案檢定成績合格發證者不得申請合併發證；當年度在校生專案檢定成績單不予發證，但學科或術科測試成績及格者須加蓋分 召學校章戳。請填寫免試學(術)科測試合併發證報名表(P.123)

# 壹拾壹、報檢資格（報檢資格請依勞委會公告為主）

## 一、丙級、單一級技術士報檢資格

一般職類	報檢人年滿 15 歲或國民中學畢業	
<b>特殊規定職類</b> (各項條件須同時具備；例照顧服務員須同時符合①~②)		
中餐烹調及西餐烹調	①年滿 15 歲或國民中學畢業	②各級衛生機關或其認可之機構所辦理之衛生講習至少 8 小時之累計時數卡(新舊卡皆可使用；使用新卡者必須包含有 8 小時為丙級之衛生講習)
照顧服務員	①年滿18歲，(含取得長期居留證或依親居留證之大陸地區配偶及取得外僑居留證之外籍人士)	② 92 年 2 月 13 日以前之居家服務員、病患服務員或照顧服務員訓練結業證明文件。該訓練應經政府機關同意備查。 ② 92 年 2 月 13 日後之照顧服務員結業證明書（內容需記載地方主管機關同意備查之日期、文號、訓練課程及時數）。 ② 高中（職）以上照顧服務員職類相關科系所（含高中相關學程）畢業。 ② 大專校院相關科系所學生，取得照顧服務理論與實務相關課程各 2 學分及照顧服務員 40 小時實習時數證明，並以就讀學校所開具之學分證明（成績單），及符合照顧服務員訓練計畫所規定之實習單位所開具之實習時數證明為認定依據。 前述所稱相關科系所如下： A. 家政類群：家政、照顧服務等科系所。 B. 兒童與幼保類群：幼兒保育、幼老、特殊（兒童）教育、嬰幼兒保育、幼兒教育、兒童發展（福利）、兒童與發展、兒童發展與家庭教育、家庭教育、青少年兒童福利、生活應用與保健等科系所。 C. 社會類群：社會學、社會工作（學）、社會政策與社會工作（學）、社會福利（學）、青少年兒童福利（學）、應用社會（學）、醫學社會與社會工作（學）、人類發展與家庭（學）、生活（應用）科（學）、老人福祉（學）、社會行政、社會行政與社會工作、社會暨公共事務、社會科學、人類發展（學）、幼老福利等科系所。 D. 社會與心理教育類群：社會心理（學）、心理輔導（學）、心理（學）、教育心理與輔導（學）、教育心理與諮商（學）、輔導與諮商（學）、諮商心理（學）、應用心理（學）、臨床心理（學）、臨床與諮商心理（學）、諮商與臨床心理（學）、心理復健（學）、輔導、教育心理、諮商與教育心理、心理與諮商、諮商與應用心理等科系所。 E. 長期照顧類群：包括早期療育與照護、長期照顧（護）、老人照顧（護）、老人福祉（利）、老人福祉與社會工作、老人健康管理、老人服務事業管理、銀髮產業管理、銀髮族活動管理、老人護理暨管理、老人福利與事業、高齡社會健康管理、醫務健康照護、長青事業服務、養生與健康行銷學系、銀髮養生環境學系、銀髮健康促進學系、健康產業管理學系等科系所。 F. 醫護衛類群：公共衛生學、醫事技術學、食品營養學、復健治療學、物理治療、職能治療、復健諮商、復健技術、呼吸照顧、護理助產、助產、護理、中西醫結合護理、醫事檢驗、醫事技術、醫事放射、放射技術、影像醫學、醫學檢驗生物技術、醫學影像暨放射技術、公共衛生、食品衛生（營養）、營養、營養保健等科系所。
保母人員	①年滿 20 歲，包含大陸地區配偶取得長期居留證、依親居留證者及合法取得外僑居留證之外籍人士。	② 中華民國 93 年以前接受各級社政主管機關或其認可之單位所辦理累計時數至少 80 小時托育相關訓練合格，且取得結業證書者。 ② 中華民國 93 年以前依據「兒童福利專業人員訓練實施方案」取得之甲、乙、丙類訓練證書者。 ② 中華民國 94 年以後修畢「兒童及少年福利機構專業人員資格訓練課程」之保母人員、教保人員或保育人員專業訓練課程，並領有主管機關發給之證明書者。 ② 其他領有經教育主管機關核定或備查之幼托相關訓練或進修班結業證書者。相關訓練或進修，學分數不得少於 20 學分或時數不得少於 360 小時；保母類專業訓練或進修，學分數不得少於 7 學分或時數不得少於 126 小時。

保母人員	①年滿 20 歲，包含大陸地區配偶取得長期居留證、依親居留證者及合法取得外僑居留證之外籍人士。	②高級中等以上學校幼兒保育、家政、護理相關學院、系、所、科、(學位)學程畢業；或大專校院幼兒保育、家政、護理相關學院、系、所、科、(學位)學程最高年級者；或取得其輔系畢業證書者。相關學院、系、所、科、(學位)學程如下： A. 教育學門：教育(學)、教育心理與諮商(學)、國民教育、初等教育、(教育心理與)輔導(學)、教育心理(學)、社會教育(學)、特殊教育與輔導、生死教育與輔導、家庭教育與諮商、人類發展(與家庭)、家政教育、特殊(兒童)教育、家庭教育；幼兒教育(學)、兒童發展與(及)家庭教育(學)、幼兒與家庭教育、兒童教育暨事業經營(學)、幼稚(兒)教育師資；性別(學、教育)。 B. 社會及行為科學學門：應用社會(學)、社會科學、(應用)心理(學)、諮商與教育(心理)、心理(與)輔導(學)、心理(輔導)與諮商(學)、臨床(與諮商)心理(學)、社會心理(學)、(臨床)行為科學、諮商(與)(應用)心理(學)、心理復健(學)、輔導(與)諮商(學)、諮商與輔導(學)；犯罪防治(學)、犯罪預防、犯罪學。 C. 醫藥衛生學門：公共衛生、食品營養(科學)、食品營養與保健生技、食品暨保健營養、保健營養(生技)、營養保健科、營養與保健科技、營養(科學)、醫學營養、營養醫學、食品衛生、營養、護理(學)、臨床護理、社區護理、中西(醫)結合護理、護理助產、助產(特)、護理助產合訓、早期療育(與照護)、健康照護(科學)、醫務健康照護管理、醫護管理、護理教育、護理管理、護理技術、健康照護(管理)、臨床暨社區護理。 D. 社會服務學門：復健與諮商(學)；(嬰)幼兒保育(技術)、兒童發展、兒童與家庭(學、服務)、家庭研究與兒童發展、(青少年)兒童福利、兒童福利、幼兒保育、兒童保育；(社會政策與)社會工作(學)、社會行政與社會工作、醫學社會學與社會工作(學)、社會福利(學)、社會福祉與服務管理、社會工作(學)、社會工作與福利行政、社會工作與兒童少年福利(學)。 E. 民生學門：家政(學)、生活應用與保健、生活(應用)科學、課後照顧學位學程、兒童產業服務學位學程、照顧服務、幼老福利、農村家政、(農村、漁村)家事、綜合家政。
固定式起重機操作	①年滿 16 歲	②具有勞工安全衛生教育訓練規則所定「吊荷重在三公噸以上之固定式起重機操作人員」各該機型安全衛生教育訓練期滿證明或結業證書。 備註：持有中華民國一百年十一月八日勞工安全衛生教育訓練規則修正前之「吊荷重在三公噸以上之固定式起重機操作人員」安全衛生教育訓練期滿證明或結業證書，得申請固定式起重機操作職類各分項技能檢定。
移動式起重機操作	①年滿 16 歲	②具有勞工安全衛生教育訓練規則所定「吊荷重在三公噸以上之移動式起重機操作人員」各該機型安全衛生教育訓練期滿證明或結業證書。 備註：持有中華民國一百年十一月八日勞工安全衛生教育訓練規則修正前之「吊荷重在三公噸以上之固定式起重機操作人員」安全衛生教育訓練期滿證明或結業證書，得申請固定式起重機操作職類各分項技能檢定。
鍋爐操作	①年滿 16 歲	②具有勞工安全衛生教育訓練規則所定丙級鍋爐操作人員安全衛生教育訓練期滿證明。
第一種壓力容器操作	①年滿 16 歲	②具有勞工安全衛生教育訓練規則所定第一種壓力容器操作人員安全衛生教育訓練期滿證明。
升降機裝修、人字臂起重桿操作		年滿 16 歲
堆高機操作	具有勞工安全衛生教育訓練規則所定堆高機操作人員安全衛生教育訓練期滿證明者。 備註：之前以年滿 18 歲資格取得堆高機操作技術士證後，接受荷重在一公噸以上之堆高機操作人員訓練期滿者，視同取得堆高機操作人員資格。	
自來水管配管	報檢人除須符合一般職類之資格外，因係一試兩證報名表副表須加貼照片 2 張，非本國國民者成績合格者僅核發技術士證，不核發自來水管承裝技工考驗合格證書。	



## 二、其他報檢資格及審查規定

### (一)學科或術科成績保留(申請免試學科或術科)規定

#### 1. 技術士技能檢定及發證辦法第10條

同一職類級別之技能檢定學科測試成績及術科測試成績均及格者為檢定合格。

前項成績僅學科或術科測試一項及格者，該項測試成績自下年度起，三年內參加檢定時，得予保留。

不適用前二項規定之職類，由中央主管機關公告檢定合格方式。

第二項保留年限，得扣除暫停辦理檢定之年限，或配合停辦之職類縮短保留年限。

第二項及前項規定，自中華民國一百零四年一月一日起失其效力。但前已取得學科或術科測試一項成績及格者，該項測試成績自下年度起保留三年。

#### 2. 第10條之1

中華民國一百零四年一月一日起，前條第一項之術科測試成績及格者，該項測試成績自下年度保留三年。

前項保留年限，得扣除暫停辦理檢定之年限，或配合停辦之職類縮短保留年限。

(二)報檢人申請免試學科或術科時必須於報名時檢附成績測試及格通知單提出申請，若未依規定提出申請者，視同一般報檢人，且報名後不得要求更正及退費。檢附成績測試及格通知單影本，必須有分數或及格文字，若成績單遺失者，得自行於勞委會中部辦公室網站首頁\資訊查詢\成績查詢直接列印。

### (三)參加技能競賽人員申請免術科測試規定

報檢人必須先符合該職類、級別之報檢資格後，於報名時檢附「免試術科證明」申請免試術科(對照表 P.92~99)，如報名時未提出申請，則視同一般報檢人，報名後不得要求更正及退費。另得免試之競賽名稱、競賽職類、級別及年限，則依據技術士技能檢定及發證辦法第11條規定辦理，規定如下：

參加技能競賽之下列人員，得向中央主管機關申請免術科測試：

1. 國際技能競賽組職主辦之國際技能競賽、國際奧林匹克殘障聯合會主辦之國際展能節職業技能競賽，獲得前三名或優勝獎，自獲獎日起五年內參加相關職類各級技能檢定者。

2. 中央主管機關主辦之全國技能競賽或全國身心障礙者技能競賽成績及格，自及格日起三年內，參加相關職類乙級、丙級或單一級技能檢定者。

3. 中央主管機關主辦之分區技能競賽或經認可之機關(構)、學校或法人團體舉辦之技能及技藝競賽獲得前三名，自獲獎日起三年內，參加相關職類丙級或單一級技能檢定者。

前項得免術科測試之人員，應以獲獎日或及格日已開辦之職類擇一參加，其年限之計算依第十條第四項規定辦理。

前項得免術科測試之職類、級別及項目，由中央主管機關公告之。

第一項第三款有關經認可單位之資格條件，由中央主管機關公告之。

## 三、學歷證明：

(一)持本國學歷證件限檢附中文版影本。

(二)持國外學歷報名參加技能檢定者，應檢具經我國駐外使領館、代表處、辦事處、其他外交部授權機構驗證之畢業證書原文影本及國內公證人認證之中文譯本影本各1份。(國外學歷認證問題請洽外交部領事事務局 02-23432888 轉 913)。

(三)持大陸地區學歷：依大陸地區學歷採認辦法辦理，大陸地區中等以下各級各類學校採認請洽直轄市、縣(市)主管教育行政機關；大陸地區高等學校或機構學歷採認請洽教育部。

## 四、外籍人士、大陸地區配偶或大陸地區人民專案許可取得長期居留證者、大陸學位生(陸生就學)及特殊報檢資格：

(一)外籍人士：必須持有外僑居留證。

(二)大陸地區配偶：必須持有長期居留證、依親居留證。

(三)大陸地區人民：必須持有專案許可取得長期居留證。

(四)大陸學位生(陸生就學)：

1. 大陸地區人民逐次加簽入出境證影本。

2. 最近一次展延證明影本：無辦理者免附。

3. 在學證明影本：學生證、學歷證明書等。

4. 特殊職類或一般職類甲乙級：加附各該職類相關證明文件。

5. 申請免學或免術者：加附及格成績單影本。

(五)除特殊限定本國國民報檢之職類外，其餘同各職類、級別規定之報檢資格。

## 五、報檢年齡認定：

(一)即測即評學科測試：以出生日起計算至報檢單位簡章公告之該梯次「測試日期(起)」之日期為止。

(二)即測即評及發證測試：以出生日起計算至報檢單位簡章公告之該梯次「學術科測試及發證時程(起)」之日期為止。

## 六、報檢資格日期之計算：計算至報名受理當日為止。

七、持有身心障礙手冊、身心障礙證明或直轄市、縣(市)政府教育主管機關核發學習障礙證明者，於報名時得向學、術科測試辦理單位申請學、術科測試時間延長百分之二十。並填寫「身心障礙或學習障礙者協助申請表(P.103)」以免權益受損。

## 八、特定對象參加技術士技能檢定申請免繳費事項

- 一、依據行政院勞工委員會 101 年 7 月 18 日勞中一字第 1010100160 號令修正發布「特定對象參加技術士技能檢定補助要點」辦理。
- 二、申請特定對象免繳費者，於報名時勿須繳交報名費用，惟需於**報名時同時提出申請，不得事後申請**，並經初、複審程序符合資格者始可予補助，若經審查不符資格者，或於辦理單位通知補件期限內未補件者，取消補助資格，應以一般報檢人之規定繳交報檢費用（已收到准考證者亦同）。
- 三、特定對象報名時申請補助有效期限以報名起迄日為認定基準。
- 四、特定對象參加各梯次技能檢定，均須檢附資格身分證明文件申請（僅申請證照費者亦同），未申請者不予補助，應以一般報檢人之規定繳交報檢費用。
- 五、自 101 年 7 月 11 日至 108 年 7 月 10 日全面換發身心障礙證明前，身心障礙相關證明文件應為有效期限內之「身心障礙手冊」或「身心障礙證明」、逾有效期限但經直轄市、縣（市）主管機關註記之「身心障礙手冊」或「身心障礙證明」。
- 六、特定對象身分別、應具備文件及補助項目：

特定對象身分別	應具備文件	補助項目	備註
一、獨力負擔家計者。 二、中高齡非自願性失業者。 三、身心障礙者。 四、原住民。 五、生活扶助戶（低收入戶）。 六、更生受保護人。 七、長期失業者。 八、其他經本會認為有必要者— 中低收入戶（補助期間自 100 年 7 月 1 日起至 105 年 6 月 30 日止） <b>※以上特定對象具有二種以上身分者，僅能擇一申請。</b> <b>※申請特定對象請依最新公告辦理。</b>	一、特定對象參加技術士技能檢定免繳費申請書。 二、身分證正、反面影本。 三、其他資格身分證明文件（詳如應附資格身分證明文件及身分別申請資格與證明文件認定說明）。 <b>※免繳費申請書務必詳填並以正楷親自填寫中文姓名，且於『報名』時提出申請，否則視同放棄該次補助，不得事後申請。</b>	一、學科測試費。 二、術科測試費。 三、報名資格審查費。 四、證照費。	<b>※特定對象自 99 年 1 月 1 日起開始計算，最多補助 3 次，同一職類同一級別以補助 1 次為限（職類代號 5 碼相同者）。</b> <b>但氬氣鎢極電銲、一般手工電銲、半自動手工電銲等三職類之術科測試費，限補助『單件』費用。</b> <b>※自中華民國 102 年 1 月 1 日起，報檢人申請免繳費之補助經審查同意後，未參加學科或術科測試者，不得再申請該缺考職類尚未補助之項目，並扣減第一款所定之補助次數一次（包含學科測試費、術科測試費、報名資格審查費、證照費 4 項目）。</b>

### 七、應附資格身分證明文件及身分別申請資格與證明文件認定說明：

身分別	應附資格身分證明文件	身分別申請資格與證明文件認定說明
獨力負擔家計者	一、特定對象參加技術士技能檢定免繳費申請書。 二、身分證影本（正、反面） 三、全戶戶籍謄本正本（以報名日起前 3 個月內有效之全戶戶籍謄本正本）： （一）申請人與配偶不同戶籍須檢附另一方全戶戶籍謄本正本（記事欄位不可省略）。	一、獨力負擔家計者：具下列情形之一，且獨自扶養在學或無工作能力之直系血親、配偶之直系血親或前配偶之直系血親者： （一）配偶死亡。 （二）配偶失蹤，經向警察機關報案協尋，達 6 個月以上未尋獲者。 （三）離婚。 （四）受家庭暴力，已提起離婚之訴。 （五）配偶入獄服刑、因案羈押或依法拘禁。

身分別	應附資格身分證明文件	身分別申請資格與證明文件認定說明
	<p>(二) 申請人與子女不同戶籍，須檢附<u>二戶全戶戶籍謄本正本</u>（記事欄位不可省略）。</p> <p>四、戶內配偶之直系親屬或扶養之直系親屬為年滿15歲至65歲者，須檢附在學或無工作能力證明（<u>未檢附在學或無工作能力證明者不符申請資格</u>）。<b>無工作能力證明</b>之認定請參閱右欄身分別申請資格與證明文件認定說明*備註二。</p> <p>五、配偶或扶養之直系親屬具下列情形者，須另檢附之文件：</p> <p>(一) 配偶失蹤，經向警察機關報案協尋，達6個月以上未尋獲者：檢附<u>報案紀錄文件</u>。</p> <p>(二) 受家庭暴力，已提起離婚之訴者：檢附<u>訴訟文件</u>。</p> <p>(三) 配偶入獄服刑、因案羈押或依法拘禁者：檢附<u>入獄、羈押或拘禁通知文件</u>。</p> <p>(四) 配偶或撫養之直系血親為身心障礙或罹患重大傷、病致不能工作者：檢附<u>身心障礙手冊、身心障礙證明或醫療機構診斷證明文件</u>（請參閱*備註二）及報名日起前1個月內為有效期之個人勞保資料文件（含明細表），另如投保於職業工會、漁會或屬裁減續保者，如確實無工作，需另附「無工作切結書」。如完全無投保記錄仍必須逕赴勞保局各辦事處開立無投保紀錄證明正本。</p> <p>(五) 其他經公立就業服務機構認定或經直轄市、縣（市）政府社政單位轉介之情況特殊需提供協助者：檢附公文或轉介單。</p> <p>(六) 25歲（含）以下仍在國內公立或已立案之私立學校就讀者（但不包括就讀空中專科及大學、高級中學以上進修學校、在職班、學分班，僅於夜間或假日上課或遠距教學）：檢附<u>在學證明文件</u>。</p>	<p>(六) 配偶應徵集、召集入營服義務役或替代役。</p> <p>(七) 未婚且家庭內無與申請人有事實上夫妻關係之成員。</p> <p>(八) 配偶身心障礙或罹患重大傷、病致不能工作。</p> <p>(九) 其他經公立就業服務機構認定或經直轄市、縣（市）政府社政單位轉介之情況特殊需提供協助。</p> <p>二、因原負有法定扶養義務者死亡、失蹤、婚姻、經濟、疾病或法律因素，致無法履行該義務，而獨自扶養在學或無工作能力之血親者。</p> <p><b>*備註</b></p> <p>一、有工作能力：係指年滿15歲（含）以上未滿65歲者。</p> <p>二、檢附無工作能力證明：持有身心障礙手冊、身心障礙證明致不能工作者或檢附於報名日起前1個月內經醫療機構診斷必須治療或療養3個月以上之罹患重大傷、病致不能工作證明之文件正本（非重大傷病卡）。</p> <p>三、大陸地區配偶尚未取得工作權前，且無「獨力負擔家計者」所列情形之一者，本國籍配偶即不符合所稱「獨力負擔家計者」。</p> <p>四、單親狀態，未成年子女之監護權（行使負擔未成年權利義務）須屬於申請人之登載，非婚生子女經認領者亦同。（共同監護原則上不符合申請資格）。</p> <p>五、原則上獨力負擔家計者全戶戶內應有申請人（扶養人）與被扶養人，且申請人工作所得為全戶唯一經濟來源。</p> <p>六、獨力負擔家計者之被扶養人如為直系血親尊親屬（父母、祖父母）且不同戶籍者，不符合申請資格。</p> <p>七、全戶戶內直系血親（係指子女、父母、祖父母）為年滿15歲至65歲者，應檢附在學或無工作能力證明文件。</p> <p>八、全戶戶籍內無扶養在學或無工作能力之直系血親、配偶之直系血親或前配偶之直系血親者，不符合申請資格。</p> <p>九、全戶戶內有其他親屬：如為年滿15歲至65歲者，須檢附「獨力負擔家計者切結書」（如附P.120切結書）。</p>
中高齡非自願性失業者	一、特定對象參加技術士技能檢定免繳費申請書。	一、申請人須年滿45歲（以出生日起計算至報檢單位簡章公告之該梯次「測試日期（起）之日期為止」）。

身分別	應附資格身分證明文件	身分別申請資格與證明文件認定說明
	<p>二、身分證影本（正、反面）。</p> <p>三、各公立就業服務中心（站）開具之就業保險失業給付(再)認定證明正本（以報名日起前 1 個月內完成認定為有效期）。</p> <p><b>備註：</b></p> <p>一、各公立就業服務中心（站）開具之就業保險失業給付(再)認定證明，認定登錄 9 次後或登錄未滿 9 次暫停認定者，另須檢附報名日起前 1 個月內之個人勞保資料文件（含明細表），如申請人投保於職業工會、漁會等或屬裁減續保，確實因失業致無工作者，須另附「無工作切結書」。</p> <p>二、參加公法救助之就業措施（例如：多元就業開發方案、臨時工作津貼、職場學習與再適應計畫等），而依法加保者，須於報名時已無上開工作狀態且已退保，並檢附相關證明文件佐證其為公法救助之就業措施。（例如：契約書、離職證明等記載有公法救助之就業措施字樣之文件）</p>	<p>二、各公立就業服務中心（站）開具有蓋核發機關章戳之就業保險失業給付(再)認定證明正本或影本（未完成認定者不符申請資格）。</p> <p>（一）因企業關廠、歇業、停工、解散或破產宣告而離職之事實，且具有工作能力及工作意願之非自願性失業者，向公立就業服務中心（站）辦理求職登記，自求職登記之日起 14 日內仍無法接受推介就業者。</p> <p>（二）至各公立就業服務中心（站）申請失業給付，含初次審核，逐月最多 9 次止，均由各公立就業服務中心（站）登錄加蓋戳章，其間若推介就業成功後，即喪失請領資格。</p> <p>（三）個人勞保資料文件（含明細表）：如至各公立就業服務中心（站）登錄 9 次後或登錄未滿 9 次暫停認定者，無法再開具失業認定者，申請人需逕赴勞保局各辦事處列印個人勞保資料，作為目前是否仍為失業之佐證。如所附勞保個人資料，為下列情形之一者，認定仍為失業期間：</p> <ol style="list-style-type: none"> <li>1. 最後一次非自願性失業原因離職退保並完成失業給付認定後至報名時未再加保者。</li> <li>2. 失業給付認定期間，曾參加公法救助之就業措施（如多元就業開發方案、臨時工作津貼、職場學習與再適應計畫等），而依法加保，報名時已無上開工作狀態且已退保者（曾有自行或推介就業投保紀錄者，不得申請補助）。</li> <li>3. 失業給付認定期間，於政府登記有案之職業訓練機構接受訓練而暫停認定，投保「訓字保」者（是否已領取職業訓練生活津貼在所不問）。</li> <li>4. 非自願性失業原因離職退保後，為延續勞保年資以個人名義加保者。</li> <li>5. 申請人投保於職業工會、漁會等或屬裁減續保，確實因失業致無工作經切結表示者（如附 P.119 切結書），列記失業期間。</li> </ol>
身心障礙者	<p>一、特定對象參加技術士技能檢定免繳費申請書。</p> <p>二、身分證影本（正、反面）。</p> <p>三、直轄市、縣（市）政府核發之身心障礙手冊或身心障礙證明影本正、反面（有效期須至檢定報名日期以後）</p>	<p>一、檢附之身心障礙手冊或身心障礙證明影本（正、反面），有效期限須至檢定報名日期以後。</p> <p>二、自 101 年 7 月 11 日至 108 年 7 月 10 日全面換發身心障礙證明前，前項文件應為有效期限內之「身心障礙手冊」或「身心障礙證明」、逾有效期限但經直轄市縣（市）主管機關註記之「身心障礙手冊」或「身心障礙證明」。</p>
原住民	<p>一、特定對象參加技術士技能檢定免繳費申請書。</p> <p>二、身分證影本（正、反面）。</p> <p>三、戶口名簿影本或戶籍謄本正本。</p>	<p>所附戶口名簿影本或有蓋核發機關章戳之戶籍謄本正本或影本（以報名日起前 3 個月內為有效期），需記載有原住民身分。</p>
生活扶助戶（低收入戶）	<p>一、特定對象參加技術士技能檢定免繳費申請書。</p> <p>二、身分證影本（正、反面）。</p> <p>三、直轄市、縣（市）政府或鄉、</p>	<p>一、當年度低收入戶證明書正本（申請人需在證明名冊內）。</p> <p>二、台北市當年度低收入戶卡（正、反面影本）。</p> <p>三、茲因每年 10 至 12 月份縣市政府調查低收入戶，</p>

身分別	應附資格身分證明文件	身分別申請資格與證明文件認定說明
	鎮、市、區公所核發之低收入戶證明文件正本。	約於翌年 1 或 2 月份始核發證明文件，在未取得該文件前，凡符合資格者，於報名時得以先繳費方式，嗣後檢附申請文件（證明文件生效日需在報名之前）及繳費憑證送本辦公室辦理退費。
更生受保護人	一、特定對象參加技術士技能檢定免繳費申請書。 二、身分證影本（正、反面）。 三、更生受保護人報名技能檢定證明書正本。	一、財團法人臺灣（福建）更生保護會或分會開具之證明正本。 二、但保外就醫、受徒刑或拘役宣告，停止執行中或經拒絕收監者不包括之。
長期失業者	一、特定對象參加技術士技能檢定免繳費申請書。 二、身分證影本（正、反面）。 三、公立就業服務機構開具之求職登記證明(或求職登記表)正本（求職登記或再登記日期以報名日前 1 個月內為有效期）。 四、報名日起前 1 個月內之個人勞保資料文件（含明細表）。 <b>※備註</b> 一、申請人檢附就業服務機構開具之長期失業證明者，尚須附報名日起前 1 個月內之個人勞保資料文件（含明細表）；如申請人投保於職業工會、漁會等或屬裁減續保，確實因失業致無工作者，須另附「無工作切結書」。 二、參加公法救助之就業措施（例如：多元就業開發方案、臨時工作津貼、職場學習與再適應計畫等），而依法加保者，須於報名時已無上開工作狀態且已退保，並檢附相關證明文件佐證其為 <b>公法救助之就業措施</b> 。（例如：契約書、離職證明等記載有公法救助之就業措施字樣之文件）	一、公立就業服務機構開具之最近一個月內求職登記證明(或求職登記表)正本，以資證明具有工作能力及工作意願。 二、檢附有蓋核發機關章戳之個人勞工保險加退保明細表正本或影本： （一）申請人至公立就業服務機構辦理求職登記輔以資格認定之日起算，核計至少前 1 年未參加勞工保險，即連續失業期間達 1 年以上，且勞工保險退保當日前 3 年內，保險年資合計滿 6 個月以上。 （二）「連續失業」期間之計算： 1. 申請人曾參加勞工保險未滿 14 日，失業期間以失業者原離職日起算，並扣除就業期間後合併計算。 2. 申請人曾參加公法救助之就業措施（如多元就業開發方案、臨時工作津貼、職場學習與再適應計畫等），而依法加保，惟失業期間停止計算，俟其參加公法救助措施結束後，失業期間始得再行與參加方案前之失業期間，併同計算之。 3. 申請人曾於政府登記有案之職業訓練機構接受訓練，尚無工作之事實，爰以列計為失業期間（是否已領取職業訓練生活津貼在所不問）。 4. 申請人投保於職業工會、漁會等或屬裁減續保，確實因失業致無工作經切結表示者（如附 P.119 切結書），列計失業期間。
中低收入戶	一、特定對象參加技術士技能檢定免繳費申請書。 二、身分證影本（正、反面）。 三、直轄市、縣（市）政府或鄉、鎮、市、區公所核發之中低收入戶證明文件正本。	一、當年度中低收入戶證明書正本（申請人需列冊於證明書內且為受補助對象）。 二、臺北市當年度中低收入戶卡（正、反面影本）。 三、中低收入身分認定證明文件上需有「中低收入」字樣，如無須由核發單位加註並核章，以確認符合中低收入戶資格。 四、茲因每年 10 至 12 月份縣市政府調查中低收入戶，約於翌年 1 或 2 月份始核發證明文件，在未取得該文件前，凡符合資格者，於報名時得以先繳費方式，嗣後檢附申請文件（證明文件生效日需在報名之前）及繳費憑證送本辦公室辦理退費。 <b>【申請期間自公告日起至「100-105 年低收入戶及中低</b>

身分別	應附資格身分證明文件	身分別申請資格與證明文件認定說明
		收入戶就業促進實施計畫」期滿止，即自 100 年 7 月 1 日起至 105 年 6 月 30 日止】

八、因報檢資格不同，可補助項目分別如下：

(一)

1. 未有補助記錄者（同一職類同一級別以補助一次為限）

報檢測試項目	可補助費用項目
申請學、術科測試	學科測試費、術科測試費、報名資格審查費、證照費
申請免試學科	術科測試費、報名資格審查費、證照費
申請免試術科	學科測試費、報名資格審查費、證照費

2. 曾有補助記錄者：僅就未補助項目予以補助，不得重複（同一職類同一級別以補助一次為限）

已補助費用項目	可補助費用項目
學科測試費、術科測試費、報名資格審查費、證照費	不得再申請補助
學科測試費、術科測試費、報名資格審查費	僅得補助證照費
學科測試費、報名資格審查費	術科測試費、證照費
術科測試費、報名資格審查費	學科測試費、證照費

(二) 報檢人申請免繳費之補助經審查同意後，未參加學科或術科測試者，不得再申請該缺考職類（職類代碼 5 碼相同者）尚未補助之項目，並扣減特定對象參加技術士技能檢定補助要點第四點第一款所定之補助次數一次（包含學科測試費、術科測試費、報名資格審查費、證照費 4 項目）。

九、共同性說明事項

- (一) 上開所列失業者，已領取公教人員保險養老給付或勞工保險老年給付或已領取軍人退休俸、公營事業退休金或合於勞動基準法規定之退休金者，不適用本補助規定。
- (二) 申請特定對象補助有關年齡條件之認定：  
以出生日起計算至報檢單位簡章公告之該梯次「測試日期（起）之日期為止」。
- (三) 報檢時如未帶私章者，應由報檢人簽名負責。
- (四) 應屆畢業生（國中升高中、高中升大學）無法提出在學證明文件者（學生證），得檢附畢業證書影本、原學校或已確定將就讀學校出具之證明文件替代。
- (五) 檢具以自然人憑證列印之個人證明文件（如：勞保明細表、電子戶籍謄本等資料），須符合本特定對象參加技術士技能檢定申請免繳費事項之應附資格身分證明文件規定，並逐頁簽名或蓋章。
- (六) 特定對象證明文件經審查不符資格而有疑義者，得於收到退件通知日起 30 日內檢具事實及理由，向行政院勞工委員會中部辦公室申請複審（地址：408-73 台中市南屯區黎明路 2 段 501 號 6 樓）。

十、填寫「特定對象參加技能檢定免繳費」常見缺失如次：

- (一) 報名參加檢定日期職類級別欄：日期、職類（代號）及級別未填入或填寫錯誤。
- (二) 身分別欄：勾選身分與所附資格身分證明文件不吻合或勾選 2 種以上身分不符規定。
- (三) 申請免繳費項目欄：各費用未正確填寫或合計金額數目加總錯誤，金額塗改未簽名或加蓋私章。
- (四) 身分證明文件：未附身分證反面影本。
- (五) 資格證明文件：檢送非本補助要點之特定對象證明文件。
- (六) 有關各項資格證明文件均為屬實切結欄：未簽名或未加蓋私章。



## 壹拾貳、檢定方式

每一職類技術士技能檢定均分為學科測試與術科測試兩階段完成，試題均由行政院勞工委員會中部辦公室聘請國內專家、學者就「檢定規範」範圍內命製（詳見勞委會中部辦公室網站\熱門主題\技能檢定規範項下查詢），參加檢定測試時請持「准考證」及附有照片足資證明身分之國民身分證、護照、全民健康保險卡或駕駛執照之身分證明文件應檢。

一、學科測試：即測即評學科測試採電腦上機測試(選擇題 80 題，每題 1.25 分，答錯不倒扣)，測試時間 100 分鐘。試場上機操作流程如下：

- (一)請輸入學科測試編號末 4 碼後點選**登入**，登入後請檢查自己的基本資料以及報檢職類級別；若有任何問題應即刻舉手由監場人員處理。
- (二)確認自己基本資料、報檢職類級別及測試時間無誤後，點選確定以便進入 3 分鐘練習熟悉測試環境。
- (三)練習結束後，進入倒數 100 分鐘正式測試，正式測試 15 分鐘內不得提前結束測試。(持有身心障礙手冊或學習障礙證明之應檢人測試時間為 120 分鐘)
- (四)學科測試試題為選擇題 80 題(每題 1.25 分，答錯不倒扣，及格分數 60 分)，請選出正確答案。
- (五)成績結果評定後，請舉手並聽口令點選**列印成績單**，並聽從監場人員指示後始可離場。離開試場後，請於當日內到試務中心等候簽名並領取成績單。

二、術科測試：

- (一)術科測試日期由承辦單位於術科測試前 10 日以掛號郵件另行通知(但術科試題另有規定者從其規定)。
- (二)各職類依試題規定辦理或採實作方式測試，**術科之成品及材料不予退還應檢人**。
- (三)依據技術士技能檢定作業及試場規則第 40 條第 2 項規定，應檢人對術科測試承辦單位提供之機具設備、材料，如有疑義，應即時當場提出，由監評人員立即處理，測試開始後，不得再提出疑義。
- (四)術科測試儘量與學科測試同一天舉行為原則，惟如同職類報名人數超過承辦單位合格檢定崗位將依承辦單位另安排時間舉行；地點於各承辦單位指定考場。

## 壹拾參、學術科測試作答注意事項

- 一、學科電腦測試考場應注意事項：(身心障礙或學習障礙檢定需協助者：報檢人因身心障礙或學習障礙於測試時需要協助，應於報名時提出申請，並填寫「身心障礙與學習障礙者協助申請表(P.103)」以免權益受損。)
- (一)應檢人相關注意事項依技術士技能檢定作業及試場規則規定辦理。
  - (二)應檢人於檢定時，應遵守本相關注意事項規定。
  - (三)應檢人應於測試前 30 分鐘辦理報到，並於預備鈴響時依場次座號就座，測試開始後 15 分鐘尚未入場者，不得入場應試，**測試時間開始後 15 分鐘內，不得出場**。
  - (四)應檢人就座後，應將准考證及身分證明文件(國民身分證、全民健康保險卡、駕駛執照或護照，擇一備驗)置於桌面左前角，以備核對，並自行核對電腦對話框內個人資料是否相符，如發現不符，應即告知監場人員處理。應檢人之書籍文件應放置於試場前方或指定場所，不得置於抽屜中、桌椅下、座位旁或隨身攜帶。
  - (五)如有應檢人應扣考扣分時，由監場人員於成績明細表上註明，由試務中心人員於成績單發放時處理並登錄於系統。
  - (六)測試進行中，如遇有空襲警報或其他事故，悉聽監場人員指示辦理。
  - (七)場內外如發現有擾亂試場秩序，或影響考試信譽等情事，其情節重大者移送法辦。
  - (八)其他未盡事宜，除依考試院訂頒之試場規則辦理外，由各該考區負責人處理之。
  - (九)應檢人參加技術士技能檢定學科或術科採筆試非測驗題職類，測試使用計算器，除「商業計算」職類學科禁止攜帶任何計算工具外，其餘職類應檢人應使用本簡章規定之電子計算器機型(如附件 26, P.127~128)，如使用非簡章規定之電子計算器，依試場規則第 36 條第 1 項第 6 款規定：「使用未經中央主管機關公告之電子計算器，測試成績扣二十分」。

二、依技術士技能檢定作業及試場規則規定，有關違規處理說明如下：

- (一)第 33 條  
學科測試應檢人應於預備鈴響時，依准考證號碼就坐。測試時間開始後十五分鐘尚未入場者，不准入場，測試時間開始四十五分鐘內，不准出場。但學科測試以電腦線上方式實施測試者，不受測試時間開始後四十五分鐘內不准出場之限制。
- (二)第 34 條

學科測試應檢人就坐後，應將准考證及附有照片足資證明身分之國民身分證、護照、全民健康保險卡或駕駛執照之身分證明文件置於桌面左前角或監場人員指示位置，以備核對；並自行核對答案卷浮籤(或答案卡)姓名、准考證號碼、職類、級別及試題等資料，發現資料不符或彌封角未彌封妥當，應即告知監場人員處理。

學科測試應檢人禁止隨身攜帶行動電話、呼叫器或其他電子通訊攝錄器材進入試場應檢，除測試使用之文具物品外，應依監場人員指示放置。

(三)第 35 條學科測試應檢人有下列各款情事之一者，其學科測試成績以零分計算：

1. 冒名頂替。
2. 持用偽造或變造之應檢證件。
3. 互換座位或試題、答案卷(卡)。
4. 傳遞文稿、參考資料、書寫有關文字之物件或有關信號。
5. 隨身夾帶書籍文件、參考資料、有關文字之物件或有關信號。
6. 不繳交試題、答案卷(卡)。
7. 使用禁止使用之工具。
8. 窺視他人答案卷(卡)或故意讓人窺視其答案或相互交談。
9. 在桌椅、文具、肢體、准考證或其他處所，書(抄)寫有關文字、符號。
10. 未遵守本規則，不接受監場人員勸導，擾亂試場內外秩序。

學科測試中有前項情形之一者，予以扣考，不得繼續應檢，並於規定可離場時間後，始得離場。

(四)第 36 條學科測試應檢人有下列各款情事之一者，學科測試成績扣除二十分：

1. 測試完後，發現誤坐他人座位致誤坐或誤用他人答案卷(卡)作答。
2. 測試中將行動電話、呼叫器、其他通訊攝錄器材隨身攜帶、置於抽屜、桌椅或座位旁。
3. 使用未經中央主管機關公告之電子計算器。

(五)第 36 條之 1 學科測試應檢人有下列各款情事之一者，學科測試成績扣十分：

1. 測試時間結束後，仍繼續作答，或繳卷後未即離場，且經勸導不聽從。
2. 測試進行中，發現誤坐他人座位致誤用他人答案卷(卡)作答，並即時更正。
3. 自備稿紙進場。
4. 離場後，未經監場人員許可，再進入試場。
5. 在測試場地吸菸、嚼食口香糖或檳榔，經勸導不聽。

(六)第 38 條第 2 項

術科測試採筆試非測驗題方式之應檢人準用第三十三條至第三十七條規定。但筆試採人工閱卷者，依第十六條規定辦理。

(七)第 39 條

術科測試應檢人進入術科測試試場時，應出示准考證、術科測試通知單、身分證明文件及自備工具接受監評人員檢查，未規定之器材、配件、圖說、行動電話、呼叫器或其他電子通訊攝錄器材及物品等，不得隨身攜帶進場，依規定須穿著制服之職類，未依規定穿著者，不得進場應試，其術科成績以不及格論。

(八)第 48 條

術科測試應檢人有下列情事之一者，予以扣考，不得繼續應檢，其已檢定之術科成績以不及格論：

1. 冒名頂替者。
2. 傳遞資料或信號者。
3. 協助他人或託他人代為實作者。
4. 互換工件或圖說者。
5. 隨身攜帶成品或規定以外之器材、配件、圖說、行動電話、呼叫器或其他電子通訊攝錄器材等。
6. 不繳交工件、圖說或依規定須繳回之試題。
7. 故意損壞機具、設備。
8. 未遵守本規則，不接受監評人員勸導，擾亂試場內外秩序。
9. 違反第二十三條規定。
10. 明知監評人員未依第二十七條規定迴避而繼續應檢。

術科測試結束後發現應檢人有前項各款情形之一者，其術科測試成績以不及格論。

(九)第 57 條

有下列情形之一者，應由測試辦理單位負責人或監評人員按所遲誤之時間，補足測試時間：

1. 因試務工作疏失，致遲誤應檢人作答時間。
2. 試場分配或其他事項錯誤，致遲誤應檢人於規定時間抵達試場。
3. 學、術科測試場地、設備等設置不當，經決定另遷移至適當場所繼續測試。
4. 術科測試進行中遇有偶發事件，經決定暫時中止測試。



三、學術科測試相關規定請參閱「技術士技能檢定作業及試場規則」，可至勞委會中部辦公室網站 <http://www.labor.gov.tw> 查詢。

## 壹拾肆、試題疑義及成績評定

- 一、應檢人對於學科或術科採筆試非測驗題方式之試題，有疑義者，應於測試完畢翌日起 7 日內(以郵戳為憑)，填寫學科及術科採筆試非測驗題方式試題疑義申請表(P.101)向承辦單位提出申請，應檢人提出試題疑義同一試題以提出 1 次為限，逾期不予受理。
- 二、依據技術士技能檢定作業及試場規則第 40 條第 2 項規定，應檢人對術科測試辦理單位提供之機具設備、材料，有疑義者，應即時當場提出，由監評人員立即處理，測試開始後，不得再提出疑義。
- 三、依據技術士技能檢定作業及試場規則第 49 條之 1 規定，學科測試採電腦線上方式實施者，測試後不公開測試試題及答案。術科測試採筆試非測驗題方式者，測試後不公開測試參考答案。
- 四、依據技術士技能檢定作業及試場規則第 53 條項規定，應檢人於術科測試進行中，對術科測試採實作方式之試題及試場環境，有疑義者，應即時當場提出，由監評人員予以記錄，未即時當場提出並經作成紀錄者，事後不予處理。
- 五、學科測試成績以達 60 分以上為及格，測試當日考試完成後，應檢人需立即至該試場試務中心取得成績單。
- 六、術科測試成績之評定，按各職類試題所訂評分標準之規定辦理，採及格、不及格法或百分比法(另加註術科總分)；術科測試成績經評定後，除無法當場發證之職類，原則於學科測試後一併核發成績單。
- 七、應檢人對於學、術科測試成績有異議者，得於成績單送達之日起十日內，填具成績複查申請單(P.115~116)及貼足額掛號回郵(25 元)信封(請書明申請人姓名及地址)，以書面向中央主管機關或學、術科測試辦理單位申請成績複查，逾期不受理。應檢人不得要求重新評閱、申請閱覽或複製答案卷(卡)及評審表、提供各細項分數或術科測試試題之參考答案。亦不得要求告知題庫命製人員、監評人員之姓名或有關資料。第一項學、術科測試成績複查，各以一次為限。
- 八、若應檢人於測試完畢後 30 日內，未收到學、術科成績單或申請補發學、術科成績單，請逕洽承辦單位(P.113)。
- 九、依據技術士技能檢定作業及試場規則第 23 條及 48 條規定，術科測試應檢人為術科試務辦理單位之試務相關人員時，應檢人應迴避不得在原單位應檢，並應主動告知術科試務辦理單位報請主管機關另行安排場地應檢。但術科測試辦理單位僅有一單位時，其監評人員應由術科測試辦理單位事先報請主管機關指派非該單位人員擔任監評及閱卷工作，違反此規定者其已檢定之術科成績以不及格論。
- 十、依據技術士技能檢定作業及試場規則第 27 條及 48 條規定，明知監評人員為其配偶、前配偶、四親等內之血親、三親等內之姻親、或具體事實足認監評人員執行職務有偏頗之虞者，未依規定迴避，而繼續應檢，其已檢定之術科成績以不及格論。

## 壹拾伍、合格發證

- 一、凡經參加即測即評及發證技能檢定測試結束後，學、術科測試成績均及格取得發證資格者，現場繳交證照費新臺幣 160 元，因承辦單位尚需完成相關程序，所需作業時間依當日人數及資訊系統傳輸是否順暢而有所不同。請斟酌個人當日時間狀況，無法於現場等候技術士證者，請主動告知承辦單位另行寄送；擬於現場等候技術士證者，請依承辦單位指引至休息區耐心等待，俟完成程序即可取得技術士證。
- 二、至於報檢「01600 自來水管配管丙級」合格者，由行政院勞工委員會中部辦公室轉經濟部核發自來水管承裝技工考驗合格證書，並由經濟部水利署收取自來水管承裝技工考驗合格證書費 200 元整。
- 三、如無法於當日評定成績完成者，將另寄成績單。如需輔導就業者，可至行政院勞工委員會中部辦公室辦公室網站 [http://search.labor.gov.tw/index\\_255.asp](http://search.labor.gov.tw/index_255.asp)「技術士人才庫個人公佈資料設定」，勾選有就業意願，以便提供求才公司查詢。
- 四、換補發技術士證洽詢專線:(04)2259-5700#411；另申請懸掛式技術士證書者，繳交證書費新台幣 400 元整，均向勞工委員會中部辦公室提出申請，洽詢專線:(04) 2259-5700 轉 450。
- 五、凡持有在保留期限內不同年度之學科及術科測試及格成績單，可至行政院勞工委員會中部辦公室(通信或現場)辦理合併發證，申請方式及流程(P.123~124)。

## 壹拾陸、其他注意事項

### 一、報名表填寫：

- (一)報名表務必完整詳實填寫，並須檢查檢附之證件是否齊全，確定無誤報檢人應於報檢人簽章處簽名，報名表各欄資料必須以正楷填寫，若因字跡潦草，導致資料錯誤，概由報檢人自行負責；為避免影響個人自身權益，有塗改請報檢人簽名或蓋章。
- (二)報名表上之「姓名」、「出生年月日」及「身分證統一編號」等欄所填寫應與所繳各項證件完全相符，否則不予受理報名。
- (三)報檢人報名時應檢附之各項證明文件影本。

### 二、申請免試學科測試、免試術科測試者，均須於報名時提出申請。免試學科者准考證編號字尾加「A」，准考證上加蓋「免學」戳記；免試術科者准考證編號字尾加「B」，准考證上加蓋「免術」戳記，報檢人完成報名手續收到准考證後，應自行核對，如有錯誤應當場向服務人員申請更正。

### 三、依據技術士技能檢定作業及試場規則第 17 條規定：「技能檢定報名方式依該年度簡章辦理，報檢人報名後，不得請求撤回報名、退費、退還術科材料、變更報檢職類、級別、梯次。遇有天災、事變或其他重大事故，致不能辦理測試，辦理單位另擇期安排測試，報檢人不願參加測試時，得向中央主管機關申請退費。報檢人遇有前項事故或遭受職業災害，不能參加測試時，得檢具事故證明或經勞工保險局核定給付勞工保險職業傷害(病)證明向中央主管機關申請退費。報檢人測試前死亡，致不能參加測試時，其法定繼承人得向中央主管機關申請退費。」

### 四、學、術科測試日期由承辦單位安排，應檢人接獲通知時，請準時應檢，不得有異議。

### 五、各職類丙級及單一級學術科測試參考資料可至行政院勞工委員會中部辦公室網站 <http://www.labor.gov.tw> 下載，或行政院勞工委員會中部辦公室技能檢定服務中心購買(洽詢電話 04-22595700 轉 456)。另部分職類計有女子美髮、中餐烹調、美容、保母人員、照顧服務員、喪禮服務及飲料調製等職類，應檢人亦可就近向臺北市職能發展學院(02-28721940 轉 224)及中州學校財團法人中州科技大學(04-8311498 轉 1811、1813)現場購買，每本 50 元。

### 六、應檢人員於檢定期間如遇收件地址變更應提出申請(申請表 P.114)，如有延誤或未申請更正而權益受損，概由應檢人員自行負責。

### 七、依技術士技能檢定及發證辦法第 49 條規定，參加技能檢定者之申請檢定資格與規定不合、參加技能檢定有舞弊行為或違反學、術科測試規定經查證屬實者，撤銷其報檢資格或學、術科測試成績，並不予發證，已發技術士證及證書者，應撤銷其技術士證，並註銷其技術士證書。應檢人或參與人員涉及前項舞弊情事者，中央主管機關應通知其相關學校或機關依規定究辦，其涉及刑事責任者，中央主管機關應移送檢察機關。

### 八、身心障礙或學習障礙檢定需協助者：報檢人因身心障礙或學習障礙於測試時需要協助，應於報名時提出申請，並填寫「身心障礙或學習障礙者協助申請表(P.103)」以免權益受損。

### 九、本學科測試方式為操作電腦答題，應檢人需會操作電腦，請於報名前先行評估自身能力，一旦報名後概不退費。

### 十、題庫命製人員於參與命製題庫及試題使用期間，不得報名參加該職類技能檢定。但試題使用逾二年者，不在此限。命製題庫及試題使用期間，題庫命製人員之配偶、前配偶、四親等內之血親或三親等內之姻親應檢者，該命製職類人員，應予迴避。

### 十一、依技術士技能檢定及發證辦法第 36 之 1 規定，具監評人員資格者報名參加其所擔任監評職類技能檢定，不得受聘擔任當梯次該職類所有場次監評工作，違反者依第 39 條規定辦理。

### 十二、參加學、術科測試時應留意個人身體健康情況，以免影響測試進行。

### 十三、報檢一般手工電銲、氬氣鎢極電銲、中式麵食加工(09601、09602)、半自動電銲、會計事務-資訊、電腦輔助立體製圖、印前製程-圖文組版 PC(19103)等職類，術科測試請另填寫「技術士技能檢定術科報檢項目勾選表」，報名時連同報名表繳交(P.104~110)。

### 十四、技能檢定資訊可透過 e 管家訊息通知報檢人，報檢人如需此服務，請至勞委會中部辦公室網站 ([www.labor.gov.tw](http://www.labor.gov.tw)) 或我的 E 政府網站申請「e 管家」帳號，並於報名表上填寫正確行動電話及 E-MAIL (電子郵件信箱)，申請帳號網址如下：

<https://www.cp.gov.tw/portal/person/initial/Registry.htm?returnUrl=http://msg.nat.gov.tw>

法務部廉政署檢舉專線電話「0800-286-586」(0800-你爆料-我爆料)，郵政檢舉專用信箱「台北郵政 14-153 號信箱」，傳真檢舉專線「02-2562-1156」，電子郵件檢舉信箱「[gechief-p@mail.moj.gov.tw](mailto:gechief-p@mail.moj.gov.tw)」。法務部廉政署網址 [www.aac.moj.gov.tw](http://www.aac.moj.gov.tw)。



附件 1

國際技能競賽暨全國技能競賽(含分區)得免技術士技能檢定術科測試職類對照表

101 年 4 月 17 日 勞中四字第 1010400067 號令修正發布

編號	競賽職類名稱	適用技術士技能檢定免試術科職類名稱			
		級別	職類代號	職類名稱	備註
1	綜合機械	乙	18500	機械加工	於 100 年 1 月 1 日起之比賽適用
		丙			
2	模具	乙	18401	模具-沖壓模具	1. 於 100 年 1 月 1 日起之比賽適用 2. 2 項目僅能擇 1 申請
			18402	模具-塑膠射出模具	
		丙	18400	模具-模具	於 100 年 1 月 1 日起之比賽適用
3	集體創作	乙	18500	機械加工	於 100 年 1 月 1 日起之比賽適用
		丙			
4	機電整合	乙	17000	機電整合	2 職類僅能擇 1 申請
			08000	氣壓	
		丙	17001	機電整合-自動化機構	3 職類僅能擇 1 申請
			17002	機電整合-自動化控制	
08000	氣壓				
5	CAD 機械製圖	乙	11200	電腦輔助機械製圖	於 99 年 12 月 31 日前之比賽適用
		丙			
		乙	20800	電腦輔助機械設計製圖	於 100 年 1 月 1 日起之比賽適用
		丙			
6	CNC 車床	乙	18301	車床-CNC 車床	於 100 年 1 月 1 日起之比賽適用
		丙	18300	車床-車床	
7	CNC 銑床	乙	18201	銑床-CNC 銑床	於 100 年 1 月 1 日起之比賽適用
		丙	18200	銑床-銑床	
8	冷作(金屬結構製作)	甲	01500	冷作	技術士技能檢定每 2 年辦理 1 次， 術科測試之年限得扣除暫停辦理檢定之年限
		乙			
		丙			
9	資訊技術(軟體應用)	乙	11800	電腦軟體應用	
		丙			
10	銲接	單一	00400	一般手工電銲	1. 全國技能競賽分區初賽前 3 名可申請「一般手工電銲」職類 A1F2 項目。 2. 全國技能競賽成績及格者可申請「一般手工電銲」職類 A2F3、A2H3、A2V3、A2O3 項目，
			09700	半自動電銲	

編號	競賽職類名稱	適用技術士技能檢定免試術科職類名稱			
		級別	職類代號	職類名稱	備註
	銲接	單一	09100	氬氣鎢極電銲	或「半自動電銲」職類 A2F、A2H、A2V、A2O 項目，或「氬氣鎢極電銲」職類 S-F-08、S-H-08、S-V-08、S-O-08 項目，或「氬氣鎢極電銲」職類 S-F-21、S-H-21、S-V-21、S-O-21 項目，4 者僅能擇 1 申請。 3. 國際技能競賽獲得前 3 名及優勝者，依試題內容召開會議決議。
11	木模		無	無	
12	建築鋪面	乙	00903	泥水-面材鋪貼	
		丙			
13	汽車板金(打型板金)	乙	15300	汽車車體板金	於 100 年 1 月 1 日起之比賽適用
		丙			
14	板金	甲	01400	板金	
		乙			
		丙			
15	配管與暖氣/配管	甲	12100	工業用管配管	2 職類僅能擇 1 申請
		乙	01600	自來水管配管	
			12100	工業用管配管	
		丙	01600	自來水管配管	
16	電子(工業電子) /工業電子	甲	11600	電力電子	3 職類僅能擇 1 申請
			11500	儀表電子	
			11700	數位電子	
		乙	11600	電力電子	3 職類僅能擇 1 申請
			11500	儀表電子	
			11700	數位電子	
		丙	02800	工業電子	
17	網頁設計	丙	17300	網頁設計	
18	電氣裝配(室內配線)	甲	00700	室內配線(屋內線路裝修)	
		乙			
		丙			
19	工業控制(工業配線)	甲	01300	工業配線	
		乙			
		丙			
20	砌磚	乙	00901	泥水-砌磚	
		丙			
22	油漆裝潢(油漆)	乙	14800	建築塗裝	
		丙			

編號	競賽職類名稱	適用技術士技能檢定免試術科職類名稱			
		級別	職類代號	職類名稱	備註
23	粉刷	乙	00902	泥水-粉刷	
		丙			
24	家具木工	甲	01200	家具木工	
		乙			
		丙			
25	門窗木工	甲	03900	門窗木工	技術士技能檢定每 2 年辦理 1 次
		乙			
		丙			
27	珠寶金銀細工	乙	14600	金銀珠寶飾品加工	
		丙			
28	花藝		無	無	
29	美髮 (男女美髮)	乙	06700	女子美髮	2 職類僅能擇 1 申請
			06000	男子理髮	
		丙	06700	女子美髮	2 職類僅能擇 1 申請
			06000	男子理髮	
30	美容	乙	10000	美容	
		丙			
31	服裝創作 /女裝	甲	04800	女裝	
		乙			
		丙			
32	西點製作	丙	07705	烘焙食品-西點蛋糕	
33	汽車技術	甲	02000	汽車修護	
		乙			
		丙			
34	西餐烹飪	丙	14000	西餐烹調	
35	餐飲服務		無	無	
36	汽車噴漆	乙	16400	車輛塗裝	
		丙			
37	造園景觀	丙	13600	造園景觀	
38	冷凍空調	甲	00100	冷凍空調裝修	
		乙			
		丙			
39	資訊與網路技術	乙	12000	電腦硬體裝修	
		丙			
40	圖文傳播設計技術	乙	11301	廣告設計-PC	1.於 100 年 12 月 31 日前 之比賽適用 2.2 職類僅能擇 1 申請
			11302	廣告設計-MAC	
			20101	視覺傳達設計-識別 形象設計 PC	1.於 101 年 1 月 1 日起之 比賽適用 2.8 項目僅能擇 1 申請
			20105	視覺傳達設計-識別 形象設計 MAC	
			20102	視覺傳達設計-平面 設計 PC	

編號	競賽職類名稱	適用技術士技能檢定免試術科職類名稱			
		級別	職類代號	職類名稱	備註
	圖文傳播設計技術	乙	20106	視覺傳達設計-平面設計 MAC	
			20103	視覺傳達設計-包裝設計 PC	
			20107	視覺傳達設計-包裝設計 MAC	
			20104	視覺傳達設計-插畫 PC	
			20108	視覺傳達設計-插畫 MAC	
		丙	11300	廣告設計	於 100 年 12 月 31 日前之比賽適用
			20100	視覺傳達設計	於 101 年 1 月 1 日起之比賽適用
41	麵包製作	丙	07721	烘焙食品-麵包	
42	機具控制		無	無	
45	機器人		無	無	
71	中餐烹飪	乙	07602	中餐烹調-葷	
		丙			
72	國服		無	無	
74	鑄造	甲	01100	鑄造	技術士技能檢定甲級每 2 年辦理 1 次
		乙			
		丙			
75	應用電子(視聽電子)	甲	02900	視聽電子	
		乙			
		丙			

備註：

- 一、國際技能競賽前三名或優勝者，自獲獎之日起五年內，參加各競賽對照檢定職類，得免試相關職類各級術科；全國技能競賽成績及格者，自及格日起三年內，參加各競賽對照檢定職類，得免試相關職類乙級或丙級術科；分區技能競賽前三名，自及格日起三年內，參加各競賽對照檢定職類，得免試相關職類丙級術科。但僅就技術士技能檢定目前得免術科職類(級別、項目)有效，其得免術科職類(級別、項目)均已列在本表中，不得對照事後開辦之職類(級別、項目)。
- 二、技術士技能檢定之電腦輔助機械製圖職類，自中華民國 100 年 1 月 1 日起限報檢免學或免術，並於 103 年停辦，且以新職類電腦輔助機械設計製圖辦理，故自 100 年 1 月 1 日起獲獎者，改以電腦輔助機械設計製圖(級別、項目)發予免試術科證明。
- 三、廣告設計職類，自 101 年起限報檢免學或免術，並於 104 年停辦，改以新職類視覺傳達設計辦理，故自 101 年 1 月 1 日起獲獎者，改以視覺傳達設計職類(級別、項目)發予免試術科證明。

附件 2

全國高級中等學校學生技藝競賽得免技術士技能檢定術科測試職類對照表

101 年 4 月 17 日勞中四字第 1010400073 號令修正發布

類科	競賽職種名稱	適用技術士技能檢定免試術科職類名稱		
		職類代號	職類名稱	備註
工業類科	工業配線	01300	工業配線	
	工業電子	02800	工業電子	
	化驗	03000	化學	
	冷凍空調	00100	冷凍空調裝修	
	汽車修護	02000	汽車修護	
	車床	18300	車床-車床	
	板金	01400	板金	
		室內配線	00700	室內配線（屋內線路裝修）
	建築製圖	04100	建築製圖	於 100 年 12 月 31 日前之比賽適用
		21101	建築製圖應用-電腦繪圖	1. 於 101 年 1 月 1 日起之比賽適用
		21102	建築製圖應用-手繪圖	2. 2 項目僅能擇 1 申請
	鉗工	無	無	
	電腦修護	12000	電腦硬體裝修	
	模具	18400	模具-模具	
	機械製圖	00600	機械製圖	於 99 年 12 月 31 日前之比賽適用
		20800	電腦輔助機械設計製圖	於 100 年 1 月 1 日起之比賽適用
	鑄造	01100	鑄造	
	機電整合	17002	機電整合-自動化控制	2 項目僅能擇 1 申請
		17001	機電整合-自動化機構	
	應用設計	無	無	
	電腦輔助機械製圖	無	無	
	電腦軟體設計	無	無	
	數位電子	無	無	
	建築	無	無	
	室內空間設計	無	無	
	圖文傳播	無	無	
	測量	無	無	
	飛機修護	無	無	
農業類科	食品加工	09500	中式米食加工	於 98、99 年之比賽適用
		09507	中式米食加工-米粒類、一般漿團	於 100 年之比賽適用
	園藝	13300	園藝	
	農場經營	13400	農藝	

類科	競賽職種名稱	適用技術士技能檢定免試術科職類名稱		
		職類代號	職類名稱	備註
	農業機械	05200	農業機械修護	
	生物產業機電	17002	機電整合-自動化控制	2 項目僅能擇 1 申請
		17001	機電整合-自動化機構	
	造園景觀	13600	造園景觀	
	畜產保健	無	無	
	森林	無	無	
	食品檢驗分析	09200	食品檢驗分析	
海事水產類科	輪機	無	無	
	水產食品	09200	食品檢驗分析	
	航運管理	11800	電腦軟體應用	
	電子通信	02900	視聽電子	
	漁業	無	無	
	水產養殖	無	無	
	航海	無	無	
商業類科	網頁設計	17300	網頁設計	
	商業廣告	11300	廣告設計	於 100 年 12 月 31 日 前之比賽適用
	程式設計	無	無	
	文書處理	無	無	
	會計資訊	14902	會計事務-資訊	
	電腦繪圖	無	無	
	餐飲服務	無	無	
	中餐烹飪	07602	中餐烹調-葷	
	烘焙	無	無	
	商業簡報	無	無	
家事類科	服裝設計	04800	女裝	
	服裝製作	04800	女裝	
	烹飪	07602	中餐烹調-葷	
	手工藝	無	無	
	室內設計	無	無	
	美髮	無	無	
	美顏	無	無	
	教具製作	無	無	

備註：

- 一、全國高級中等學校學生技藝競賽前三名，自獲獎之日起三年內，參加各競賽對照檢定職類，得免試相關職類丙級術科。但僅就技術士技能檢定目前得免術科職類(丙級、項目)有效，其得免術科職類(丙級、項目)均已列在本表中，其級別均為丙級，不得對照事後開辦之職類(丙級、項目)。
- 二、技術士技能檢定之機械製圖職類，自中華民國 100 年 1 月 1 日起限報檢免學或免術，並於 103 年停辦，且以新職類電腦輔助機械設計製圖辦理，故自 100 年 1 月 1 日起獲獎者，改以電腦輔助機械設計製圖職類(丙級、項目)發予免試術科證明。
- 三、廣告設計及建築製圖 2 職類，自 101 年起限報檢免學或免術，並於 104 年停辦。其中建築製圖自 101 年 1 月 1 日起獲獎者，改以建築製圖應用職類(丙級、項目)發予免試術科證明。



附件 3

國際展能節職業技能競賽暨全國身心障礙者技能競賽得免技術士技能檢定  
術科測試職類對照表

101 年 5 月 30 日 勞中四字第 1010400122 號令修正發布

編號	競賽職類名稱	適用技術士技能檢定免試術科職類名稱			
		級別	職類代號	職類名稱	備註
1	籐藝		無	無	
2	家具木工	丙	01200	家具木工	
3	電腦程式設計		無	無	
4	網頁設計	丙	17300	網頁設計	
5	電腦輔助機械繪圖	乙	11200	電腦輔助機械製圖	於 99 年 12 月 31 日前之競賽適用
		丙			
		乙	20800	電腦輔助機械設計製圖	於 100 年 1 月 1 日起之競賽適用
		丙			
6	資料庫建置		無	無	
7	陶藝		無	無	
8	手工絹繪/絹印	乙	19200	網版製版印刷	於 100 年當年度之競賽適用
		丙	19201	網版製版印刷-製版	
		丙	19202	網版製版印刷-印刷	於 101 年 1 月 1 日起之競賽適用
9	基礎女裝/女裝	丙	04800	女裝	
10	男裝		無	無	
11	工業電子	丙	02800	工業電子	
12	珠寶鑲嵌	丙	14600	金銀珠寶飾品加工	
13	報導攝影及棚內攝影/攝影		無	無	
14	海報設計	丙	11300	廣告設計	於 100 年 12 月 31 日前之競賽適用
		乙	20102	視覺傳達設計-平面設計 PC	1. 於 101 年 1 月 1 日起之競賽適用 2. 2 項目僅能擇 1 申請
			20106	視覺傳達設計-平面設計 MAC	
丙	20100	視覺傳達設計	於 101 年 1 月 1 日起之競賽適用		
15	編輯排版/英文編輯排版	丙	09001	圖文組版-文字處理	於 99 年 12 月 31 日前之競賽適用
		丙	19101	印前製程-圖文組版	於 100 年 1 月 1 日起之競賽適用
16	蛋糕裝飾	丙	07705	烘焙食品-西點蛋糕	
17	電腦組裝	丙	12000	電腦硬體裝修	
18	木雕		無	無	
19	軟體應用(英文文書處理)	丙	11800	電腦軟體應用	
20	機件組裝/鉗工		無	無	
21	西餐烹飪	丙	14000	西餐烹調	於 100 年 1 月 1 日起之競賽適用

編號	競賽職類名稱	適用技術士技能檢定免試術科職類名稱			
		級別	職類代號	職類名稱	備註
22	廣告牌設計	丙	11300	廣告設計	於 100 年 12 月 31 日前之競賽適用
		丙	20100	視覺傳達設計	於 101 年 1 月 1 日起之競賽適用
23	進階女裝	乙	04800	女裝	於 101 年 1 月 1 日起之競賽適用
		丙			
24	鐘錶修理		無	無	
25	電腦輔助立體製圖	丙	15200	電腦輔助立體製圖	
26	電腦操作(視障)		無	無	
27	花藝		無	無	
28	電腦中文輸入(智障)		無	無	

備註：

- 一、國際展能節職業技能競賽前三名或優勝者，自獲獎之日起五年內，參加各競賽對照檢定職類，得免試相關職類各級術科；全國身心障礙者技能競賽成績及格者，自及格日起三年內，參加各競賽對照檢定職類，得免試相關職類乙級或丙級術科。但僅就技術士技能檢定目前得免術科職類(級別、項目)有效，其得免術科職類(級別、項目)均已列在本表中，不得對照事後開辦之職類(級別、項目)。
- 二、技術士技能檢定之電腦輔助機械製圖及圖文組版等 2 職類，自中華民國 100 年 1 月 1 日起限報檢免學或免術，並於 103 年停辦，並依序以新職類電腦輔助機械設計製圖、印前製程辦理，故自 100 年 1 月 1 日起獲獎者，分別改以電腦輔助機械設計製圖職類(級別、項目)、印前製程職類(級別、項目)發予免試術科證明。
- 三、廣告設計職類，自 101 年起限報檢免學或免術，並於 104 年停辦，改以新職類視覺傳達設計辦理，故自 101 年 1 月 1 日起獲獎者，改以視覺傳達設計職類(級別、項目)發予免試術科證明。

### 報檢資格疑義申請表

填表說明		1.參加技術士技能檢定對於個人報檢資格有疑義者，應於該職類檢定梯次報名前提出申請。 2.報檢人若未將基本資料、疑義說明填寫明確或未檢附證件資料，將不予受理。 3.以下表格資料請填寫完整，表內有※欄位由受理單位填寫，報檢人不須填寫。		
報檢人姓名		報檢考區		
身分證統一編號		聯絡電話		
地址		行動電話		
職類\級別		傳真號碼		
請示說明	項目	<input type="checkbox"/> 報檢資格 <input type="checkbox"/> 可否免試術科 <input type="checkbox"/> 可否免試學科 <input type="checkbox"/> 特定對象		
	提具證明	<input type="checkbox"/> 報檢學歷 學校名稱：_____ 科/系：_____ <input type="checkbox"/> 畢業 <input type="checkbox"/> 肄業		
		<input type="checkbox"/> 職業訓練 參加職業訓練機構(單位)名稱：_____ 參加職業訓練課程名稱：_____ 參加職業訓練課程時數：_____小時		
		<input type="checkbox"/> 技能、技藝競賽 <input type="checkbox"/> 國際技能競賽：_____年，_____職類 <input type="checkbox"/> 全國技能競賽：_____年，_____職類 <input type="checkbox"/> 技能(藝)競賽：_____年，_____職類		
	檢附證件	<input type="checkbox"/> 畢業證書 <input type="checkbox"/> 職業訓練結訓證明 <input type="checkbox"/> 及格成績單或競賽免術證明 <input type="checkbox"/> 其他		
理由	請條列說明			
※駁准理由	<input type="checkbox"/> 請示已核准 <input type="checkbox"/> 請示未核准	理由：		
※備註	收件時間：_____ 回覆時間：_____ 回復單位： <input type="checkbox"/> 承辦單位： 傳真號碼： <input type="checkbox"/> 由承辦單位轉請主辦單位回覆			

報檢人簽名：\_\_\_\_\_

附件 5

學科及術科採筆試非測驗題方式試題疑義申請表

應檢人姓名： (簽名或蓋章) 聯絡地址：  
 准考證號碼： 聯絡電話：(日)  
 (手機)

※本申請表填寫時請詳閱「試題疑義申請填註說明」

職類名稱		級別	
疑義題號	第 題	梯次別	

疑義要點及理由：(請以橫式正楷書寫或電腦打字黏貼，一頁以一題為限，如不敷使用，請以 A4 紙張影印本頁或另紙併附(A4 大小)使用。

本題建議處理方式：(請勾選)

- 本題答案更正為：1 2 3 4  
本題無正確答案，一律給分。

佐證資料來源：(佐證資料，請以 A4 紙張影印)

書名： 出版年次：  
 作者： 頁 次：

## 試題疑義申請填註說明

有關試題疑義之申請，請依下列方式辦理，否則不予受理。

- 一、依技術士技能檢定作業及試場規則第 49 條試題疑義處理之規定，應檢人對學科測試採筆試測驗題方式之試題或答案，或術科測試採筆試非測驗題方式之試題，有疑義者，應於測試完畢之次日起 7 日內（以郵戳為憑），填具本申請表以限時掛號專函向行政院勞工委員會中部辦公室提出，同一道試題以提出 1 次為限。
- 二、試題疑義申請應注意事項：
  - (一)准考證正面影印請黏貼於本頁。
  - (二)聯絡地址、手機及電話號碼請留 3 個月內可聯絡者。
  - (三)應檢職類、級別及題型、題號請務必填寫。
  - (四)疑義要點請以橫式正楷書寫或電腦打字黏貼，一頁以一題為限，如超過一頁，請影印申請表或另紙併附(A4 大小)。
  - (五)試題疑義除敘明理由外並檢附佐證資料(請勿僅以補習班印製之講義、書籍、答案或考古題作為佐證資料。)
- 三、應檢人提出試題、答案疑義如逾受理期限或未敘明理由者，主辦單位(行政院勞工委員會中部辦公室)將不予受理。
- 四、應檢人提出疑義，不得要求告知題庫命製人員、監評委員之姓名及有關資料，亦不得對未公佈答案之試題要求提供參考答案。
- 五、術科測試之試題疑義，應檢人應當場提出，由實地測試監評人員予以記錄並處理之，未當場提出並作成記錄者，事後不予處理。應檢人提出試題疑義同一試題，以提出 1 次為限。
- 六、依技術士技能檢定作業及試場規則第 50 條，行政院勞工委員會中部辦公室將應檢人所提學科測試試題疑義資料、試題及答案送請原題庫命製人員表示意見，若學科測試試題標準答案有修正者將於行政院勞工委員會中部辦公室網站(<http://www.labor.gov.tw>)公告，不另行個別函復應檢人。
- 七、請黏貼准考證正面影本(請勿超過本頁黏貼處大小)。
- 八、所提疑義如超過一題，准考證正面影本僅需黏貼乙份即可。

准 考 證 黏 貼 處  
正 面 (影 本)

附件 6

身心障礙或學習障礙者協助申請表

填表說明：

- 自 101 年 7 月 11 日至 108 年 7 月 10 日全面換發身心障礙證明前，持有「有效期限內之身心障礙手冊或身心障礙證明、逾有效期限但經直轄市縣（市）主管機關註記之身心障礙手冊或身心障礙證明」或學習障礙證明於報名時提出申請者，一律准予學科延長測試時間 20 分鐘，術科延長測試時間百分之 20。報名時未提出申請或申請表未黏貼身心障礙手冊、身心障礙證明或學習障礙證明影本者，視同無需求。
- 雖為身心障礙或學習障礙者，但於學、術科測試時皆無需提供特殊協助，則不需提出申請及填寫本表。
- 協助項目分別由各學科、術科承辦單位核定。

* 准考證號碼：		報檢考場：																																											
報檢人基本資料	姓名：	身分證統一編號：																																											
	聯絡方式：(日)	(手機)	(E-mail)																																										
	職類名稱：	級別： <input type="checkbox"/> 丙級 <input type="checkbox"/> 單一級																																											
	身心障礙類別及狀況	<input type="checkbox"/> 上肢 <input type="checkbox"/> 下肢( <input type="checkbox"/> 坐輪椅 <input type="checkbox"/> 可自行上下樓 <input type="checkbox"/> 無法自行上下樓) <input type="checkbox"/> 聽障 <input type="checkbox"/> 視障 <input type="checkbox"/> 智障 <input type="checkbox"/> 其他_____																																											
請依照實際需求勾選	<input type="checkbox"/> 學科需協助項目(請勾選)			<input type="checkbox"/> 術科需協助項目(請勾選)																																									
	1. <input type="checkbox"/> 學科不需要協助 2. <input checked="" type="checkbox"/> 申請延長測試時間 20 分鐘 3. <input type="checkbox"/> 其他需求請說明：			1. <input type="checkbox"/> 術科不需要協助 2. <input checked="" type="checkbox"/> 申請延長測試時間 20% 3. <input type="checkbox"/> 申請提供書面應檢須知 4. <input type="checkbox"/> 其他需求請說明：																																									
核定	<input type="checkbox"/> 學科全部核准 <input type="checkbox"/> 學科不核准項次：			<input type="checkbox"/> 術科全部核准 <input type="checkbox"/> 術科不核准項次：																																									
	黏貼身心障礙手冊、身心障礙證明或學習障礙證明 <b>(正面影本)</b> <b>【屬多重障礙者須加印背面影本】</b> <b>【不分障別一律延長測試時間 20%】</b> <b>【未在右列障礙別者另視實際狀況給予協助】</b>																																												
<table border="1"> <tr> <td colspan="7">持有身心障礙手冊、身心障礙證明或學習障礙證明提供協助項目對照表</td> </tr> <tr> <td></td> <td>障礙類別</td> <td>上肢</td> <td>下肢</td> <td>聽障</td> <td>視障</td> <td>智障</td> <td>其它</td> </tr> <tr> <td>協助項目</td> <td></td> <td></td> <td></td> <td></td> <td></td> <td></td> <td></td> </tr> <tr> <td>延長測試時間 20%</td> <td></td> <td>√</td> <td>√</td> <td>√</td> <td>√</td> <td>√</td> <td>√</td> </tr> <tr> <td>提供應檢須知</td> <td></td> <td></td> <td></td> <td>√</td> <td></td> <td></td> <td></td> </tr> </table>							持有身心障礙手冊、身心障礙證明或學習障礙證明提供協助項目對照表								障礙類別	上肢	下肢	聽障	視障	智障	其它	協助項目								延長測試時間 20%		√	√	√	√	√	√	提供應檢須知				√			
持有身心障礙手冊、身心障礙證明或學習障礙證明提供協助項目對照表																																													
	障礙類別	上肢	下肢	聽障	視障	智障	其它																																						
協助項目																																													
延長測試時間 20%		√	√	√	√	√	√																																						
提供應檢須知				√																																									
<table border="1"> <tr> <td>           1.本申請表未黏貼身心障礙手冊、身心障礙證明或學習障礙證明者，視同一般應檢人不予提供特殊協助。            2.特定對象補助諮詢服務專線 04-22500707         </td> <td colspan="6">依實際情況給予協助</td> </tr> </table>							1.本申請表未黏貼身心障礙手冊、身心障礙證明或學習障礙證明者，視同一般應檢人不予提供特殊協助。 2.特定對象補助諮詢服務專線 04-22500707	依實際情況給予協助																																					
1.本申請表未黏貼身心障礙手冊、身心障礙證明或學習障礙證明者，視同一般應檢人不予提供特殊協助。 2.特定對象補助諮詢服務專線 04-22500707	依實際情況給予協助																																												

【00400 一般手工電銲】技術士技能檢定術科報檢項目勾選表				
姓名	類別	項目勾選欄		收費標準
	A1 (碳鋼薄板有墊板)	F(平)	A1F2	單件 730 元
		H(橫)	A1H2	二件 1,080 元
		V(立)	A1V2	三件 1,430 元
		O(仰)	A1O2	四件 1,780 元
	A2 (碳鋼薄板無墊板)	F(平)	A2F3	單件 730 元
		H(橫)	A2H3	二件 1,080 元
		V(立)	A2V3	三件 1,430 元
		O(仰)	A2O3	四件 1,780 元
	B1 (碳鋼厚板有墊板)	F(平)	B1F4	單件 930 元
		H(橫)	B1H4	二件 1,480 元
		V(立)	B1V4	三件 2,030 元
		O(仰)	B1O4	四件 2,580 元
身分證統一編號	B2 (碳鋼厚板無墊板)	F(平)	B2F4	單件 930 元
		H(橫)	B2H4	二件 1,480 元
		V(立)	B2V4	三件 2,030 元
		O(仰)	B2O4	四件 2,580 元
	C1 (碳鋼薄管有襯環)	VF(垂直)	C1VF3	單件 1,080 元
		HF(水平)	C1HF3	二件 1,780 元
		VH(45°)	C1VH3	三件 2,480 元
	C2 (碳鋼薄管無襯環)	VF(垂直)	C2VF3	單件 980 元
		HF(水平)	C2HF3	二件 1,580 元
		VH(45°)	C2VH3	三件 2,180 元
准考證號碼	D1 (碳鋼厚管有襯環)	VF(垂直)	D1VF4	單件 1,580 元
		HF(水平)	D1HF4	二件 2,780 元
		VH(45°)	D1VH4	三件 3,980 元
	D2 (碳鋼厚管無襯環)	VF(垂直)	D2VF4	單件 1,480 元
		HF(水平)	D2HF4	二件 2,580 元
		VH(45°)	D2VH4	三件 3,680 元
	A1 (不鏽鋼薄板有墊板)	F(平)	A1F5	單件 900 元
		H(橫)	A1H5	二件 1,300 元
		V(立)	A1V5	三件 1,700 元
勾選項目合計	B1 (不鏽鋼厚板有墊板)	O(仰)	A1O5	四件 2,100 元
		F(平)	B1F5	單件 1,900 元
		H(橫)	B1H5	二件 3,000 元
		V(立)	B1V5	三件 4,100 元
元	C1 (不鏽鋼薄管有襯環)	O(仰)	B1O5	四件 5,200 元
		VF(垂直)	C1VF5	單件 1,900 元
		HF(水平)	C1HF5	二件 3,000 元
		VH(45°)	C1VH5	三件 4,100 元
	D1 (不鏽鋼厚管有襯環)	VF(垂直)	D1VF5	單件 2,700 元
		HF(水平)	D1HF5	二件 4,600 元
VH(45°)		D1VH5	三件 6,500 元	

【09100 氬氣鎢極電銲】技術士技能檢定術科報檢項目勾選表						
姓名	類別	項目勾選欄			收費標準	
	S1 碳鋼薄板	F(平)	S-F-01		單件 580 元 二件 780 元 三件 980 元 四件 1,180 元	
		H(橫)	S-H-01			
		V(立)	S-V-01			
		O(仰)	S-O-01			
	S2 低合金鋼薄板	F(平)	S-F-03		單件 580 元 二件 780 元 三件 980 元 四件 1,180 元	
		H(橫)	S-H-03			
		V(立)	S-V-03			
		O(仰)	S-O-03			
	S3 不銹鋼薄板	F(平)	S-F-08		單件 680 元 二件 980 元 三件 1,280 元 四件 1,580 元	
		H(橫)	S-H-08			
		V(立)	S-V-08			
		O(仰)	S-O-08			
身分證統一編號	S4 鋁薄板	F(平)	S-F-21		單件 680 元 二件 980 元 三件 1,280 元 四件 1,580 元	
		H(橫)	S-H-21			
		V(立)	S-V-21			
		O(仰)	S-O-21			
	T1 碳鋼薄管	VF(垂直)	T-VF-01		單件 780 元 二件 1,180 元 三件 1,580 元	
		HF(水平)	T-HF-01			
		VH(45°)	T-VH-01			
	T2 低合金鋼薄管	VF(垂直)	T-VF-03		單件 780 元 二件 1,180 元 三件 1,580 元	
		HF(水平)	T-HF-03			
		VH(45°)	T-VH-03			
	准考證號碼	T3 不銹鋼薄管	VF(垂直)	T-VF-08		單件 830 元 二件 1,280 元 三件 1,730 元
			HF(水平)	T-HF-08		
			VH(45°)	T-VH-08		
T4 鋁薄管		VF(垂直)	T-VF-21		單件 830 元 二件 1,280 元 三件 1,730 元	
		HF(水平)	T-HF-21			
		VH(45°)	T-VH-21			
C1 碳鋼薄管		VF(垂直)	C-VF-01		單件 1,030 元 二件 1,680 元 三件 2,330 元	
		HF(水平)	C-HF-01			
		VH(45°)	C-VH-01			
C2 低合金鋼薄管		VF(垂直)	C-VF-03		單件 1,030 元 二件 1,680 元 三件 2,330 元	
		HF(水平)	C-HF-03			
		VH(45°)	C-VH-03			
勾選項目合計		C3 不銹鋼薄管	VF(垂直)	C-VF-08		單件 1,080 元 二件 1,780 元 三件 2,480 元
元	HF(水平)		C-HF-08			
	VH(45°)		C-VH-08			
	D1 碳鋼厚管	VF(垂直)	D-VF-01		單件 1,530 元 二件 2,680 元 三件 3,830 元	
		HF(水平)	D-HF-01			
		VH(45°)	D-VH-01			
	D2 低合金鋼厚管	VF(垂直)	D-VF-03		單件 1,530 元 二件 2,680 元 三件 3,830 元	
		HF(水平)	D-HF-03			
		VH(45°)	D-VH-03			
	D3 不銹鋼厚管	VF(垂直)	D-VF-08		單件 1,580 元 二件 2,780 元 三件 3,980 元	
		HF(水平)	D-HF-08			
		VH(45°)	D-VH-08			



## 附件 9

※請用原子筆勾選，請修改人在修改處簽名，報名時請由虛線截下勾選表交報檢單位。

【09601 中式麵食加工-水調(和)麵類】丙級術科報檢項目勾選表				
姓名：		身分證統一編號：		准考證編號：
職類名稱	項目	分項目	報檢人勾選	說明
09601 中式麵食加工	水調(和) 麵類	1. 冷水麵食		術科報檢選項，請任選二項
		2. 燙麵食		
		3. 燒餅類		

-----

## 附件 10

※請用原子筆勾選，請修改人在修改處簽名，報名時請由虛線截下勾選表交報檢單位。

【09602 中式麵食加工-發麵類】丙級術科報檢項目勾選表				
姓名：		身分證統一編號：		准考證編號：
職類名稱	項目	分項目	報檢人勾選	說明
09602 中式麵食加工	發麵類	1. 發酵麵食		術科報檢選項，請任選二項
		2. 發粉麵食		
		3. 油炸麵食		

【09700 半自動電銲】技術士技能檢定術科報檢項目勾選表								
姓名	類別	報考細項		銲線規格 勾選欄		項目 勾選欄	收費標準	
				實心	包藥			
	A1 (碳鋼薄板有墊板)	F(平)	A1F				單件 730 元	
		H(橫)	A1H				二件 1,080 元	
		V(立)	A1V				三件 1,430 元	
		O(仰)	A1O				四件 1,780 元	
	A2 (碳鋼薄板無墊板)	F(平)	A2F				單件 730 元	
		H(橫)	A2H				二件 1,080 元	
		V(立)	A2V				三件 1,430 元	
		O(仰)	A2O				四件 1,780 元	
身分證 統一編號	B1 (碳鋼厚板有墊板)	F(平)	B1F				單件 930 元	
		H(橫)	B1H				二件 1,480 元	
		V(立)	B1V				三件 2,030 元	
		O(仰)	B1O				四件 2,580 元	
		B2 (碳鋼厚板無墊板)	F(平)	B2F				單件 930 元
			H(橫)	B2H				二件 1,480 元
			V(立)	B2V				三件 2,030 元
			O(仰)	B2O				四件 2,580 元
	C1 (碳鋼薄管有襯環)	VF(垂直)	C1VF				單件 1,080 元	
HF(水平)		C1HF				二件 1,780 元		
VH(45°)		C1VH				三件 2,480 元		
准考證號碼	C2 (碳鋼薄管無襯環)	VF(垂直)	C2VF				單件 980 元	
		HF(水平)	C2HF				二件 1,580 元	
		VH(45°)	C2VH				三件 2,180 元	
	D1 (碳鋼厚管有襯環)	VF(垂直)	D1VF				單件 1,580 元	
HF(水平)		D1HF				二件 2,780 元		
VH(45°)		D1VH				三件 3,980 元		
D2 (碳鋼厚管無襯環)	VF(垂直)	D2VF				單件 1,480 元		
	HF(水平)	D2HF				二件 2,580 元		
	VH(45°)	D2VH				三件 3,680 元		
勾選項目合計	S2 (碳鋼薄板無墊板)	F(平)	S2F				單件 580 元	
元		H(橫)	S2H				二件 780 元	
		V(立)	S2V				三件 980 元	
		O(仰)	S2O				四件 1,180 元	
	T2 (碳鋼薄管無襯環)	VF(垂直)	T2VF				單件 730 元	
HF(水平)		T2HF				二件 1,080 元		
VH(45°)		T2VH				三件 1,430 元		

<p><b>【14902 會計事務-資訊】</b></p> <p>技術士技能檢定術科測試會計軟體勾選表</p>					
姓名		身分證 統一編號		准考證 號碼	
聯絡 電話				填表 日期	年 月 日
<p>術科測試使用之會計軟體名稱（請在□內打√表示之）</p> <p><input type="checkbox"/> 文中資訊—會計師工作輔助幫手系列</p> <p><input type="checkbox"/> 啟芳會計總帳系統—小帳省</p> <p><input type="checkbox"/> 鼎新電腦—e-GO</p> <p><input type="checkbox"/> 英創科技—大帳省 ERP</p> <p><input type="checkbox"/> 羽台資訊—財稅大師</p> <p><input type="checkbox"/> 勁園科技—小福星</p> <p><input type="checkbox"/> 其他：_____</p>					

※本表僅用來提供術科測試辦理單位參考，應檢人在接獲術科測試辦理單位術科通知時，如個人使用之會計軟體，未在檢定場地提供軟體表中時，請預先與術科測試辦理單位聯繫，以便安排應檢人於檢定前，以自備合法軟體會同場地負責人進行安裝。

<b>【15200 電腦輔助立體製圖】</b> <b>技術士技能檢定術科測試繪圖軟體設備需求勾選表</b>					
姓名		身分證 統一編號		准考證 號碼	
聯絡 電話				填表 日期	年 月 日
使用之繪圖軟體名稱（請在□內打√表示之，可複選）					
<input type="checkbox"/> <b>Solidworks</b>					
<input type="checkbox"/> <b>Inventor</b>					
<input type="checkbox"/> <b>AutoCAD</b>					
<input type="checkbox"/> <b>Pro/Engineer</b>					
<input type="checkbox"/> 其它：_____					
_____					
_____					

※本表僅用來提供術科測試辦理單位參考，應檢人在接獲術科測試辦理單位術科通知時，如個人使用之電腦繪圖軟體，未在檢定場地提供軟體表中時，請預先與術科測試辦理單位聯繫，以便安排應檢人於檢定前，以自備合法軟體會同場地負責人進行安裝。

**【19103 印前製程-圖文組版 PC】**  
**技術士技能檢定術科測試設備勾選表**

姓名		身分證 統一編號		准考證 號碼	
聯絡 電話				填表 日期	年 月 日

使用之軟體設備及版本（請在  內打  表示之）

- Photoshop 軟體，版本：\_\_\_\_\_
- Illustrator 軟體，版本：\_\_\_\_\_
- InDesign 軟體，版本：\_\_\_\_\_
- CorelDraw 軟體，版本：\_\_\_\_\_
- QuarkXpress 軟體，版本：\_\_\_\_\_
- 其他軟體與版本（須為授權合法版本）：\_\_\_\_\_
- 中文輸入法：\_\_\_\_\_

※使用之軟體設備及版本，應檢人所填寫之項目係供術科測試辦理單位準備之參考，若術科測試辦理單位未具備該項軟體或週邊硬體，得由應檢人提供正版軟體或週邊硬體，由術科測試辦理單位與應檢人協商時間進行安裝。請參閱應檢人須知第二項及第三項說明。

附件 15

參加技術士技能檢定因應重大偶突發事件學術科測試退費申請表

申請人姓名	職 類		級 別	
	准考證編號			
身分證 統一編號	電 話		公：( ) 宅：( ) 行動電話：	
收件地址	□□□-□□			
申請事由	應符合「技術士技能檢定作業及試場規則」第 17 條規定，其中災區之認定以行政院公佈為準。			
申請 項目	退 費	<input type="checkbox"/> 學科測試費用 120 元+術科測試費用_____元，合計新臺幣_____元。 <input type="checkbox"/> 學科測試費用新臺幣 120 元。 <input type="checkbox"/> 術科測試費用新臺幣_____元。		
	成績保留	<input type="checkbox"/> 延長保留學科測試成績。 <input type="checkbox"/> 延長保留術科測試成績。 <input type="checkbox"/> 延長保留技能競賽成績及格證明。		
	補助次 數保留	身分別：_____ (特定對象申請免繳費者填)。 <input type="checkbox"/> 學科測試費 <input type="checkbox"/> 術科測試費		
審核結果	<input type="checkbox"/> 同意 <input type="checkbox"/> 不同意 原因：		初審簽章	
			複審簽章	
身分證影印本黏貼處(正、反面皆需黏貼)				
(正 面)		(反 面)		

※請填妥本退費申請表並檢附報名費收據正本及申請退費之佐證資料，逕向報名單位申請退費。

附件 16

各項申請作業郵寄用地址條(可剪下或影印使用)

✂-----

申請人:		聯絡電話:	
申請內容	102 年度第 梯次	<input type="checkbox"/> 資料變更申請	<input type="checkbox"/> 技術士證換證補發申請
	<input type="checkbox"/> 即測即評及發證 <input type="checkbox"/> 即測即評 技術士技能檢定	<input type="checkbox"/> 懸掛式證書申請	
寄交:			
408-73 臺中市南屯區黎明路 2 段 501 號 6 樓 行政院勞工委員會中部辦公室(第一科) 收			

✂-----

申請人:		聯絡電話:	
申請內容	102 年度第 梯次	<input type="checkbox"/> 准考證補發	<input type="checkbox"/> 成績單補發申請
	<input type="checkbox"/> 即測即評及發證 <input type="checkbox"/> 即測即評 技術士技能檢定	<input type="checkbox"/> 學科成績複查申請 <input type="checkbox"/> 資料變更申請	<input type="checkbox"/> 術科成績複查申請
寄交:			
承辦單位聯絡地址 承辦單位全銜			

✂-----

申請人:		聯絡電話:	
申請內容	102 年度第 梯次	<input type="checkbox"/> 准考證補發	<input type="checkbox"/> 成績單補發申請
	<input type="checkbox"/> 即測即評及發證 <input type="checkbox"/> 即測即評 技術士技能檢定	<input type="checkbox"/> 學科成績複查申請 <input type="checkbox"/> 資料變更申請	<input type="checkbox"/> 術科成績複查申請
寄交:			
承辦單位聯絡地址 承辦單位全銜			



附件 17

准考證補發申請單、成績補發申請單

✂

技術士技能檢定准考證補發申請單				
申請人姓名		職類名稱		級別
身分證統一編號		准考證編號		電話
事由	申請補發 102 年度第 梯次技能檢定 <input type="checkbox"/> 即測即評及發證 <input type="checkbox"/> 即測即評 准考證 申請日期: 申請人簽章:			
檢附資料	<input type="checkbox"/> 身分證正反面影本 <input type="checkbox"/> 貼妥掛號郵資及填妥收件人資料之回件信封			
申請流程	填寫本申請單→備妥檢附資料→寄至承辦單位			
備註	※學科測試准考證補發—請於學科測試當天於各承辦單位試務中心申請			

✂

技術士技能檢定成績單補發申請單				
申請人姓名		職類名稱		級別
身分證統一編號		准考證編號		電話
事由	申請補發 102 年度第 梯次技能檢定 <input type="checkbox"/> 即測即評及發證 <input type="checkbox"/> 即測即評 <input type="checkbox"/> 學科、 <input type="checkbox"/> 術科 測試成績單 申請日期: 申請人簽章:			
檢附資料	<input type="checkbox"/> 身分證正反面影本 <input type="checkbox"/> 貼妥掛號郵資及填妥收件人資料之回件信封			
申請流程	填寫本申請單→備妥檢附資料→寄至承辦單位			

附件 18

資料變更申請單

<input type="checkbox"/> 即測即評及發證 <input type="checkbox"/> 即測即評 技術士技能檢定資料變更申請單				
申請人姓名		職類名稱		級別
身分統一編號		准考證號碼		電話
事由	申請變更      年度第      梯次技術士技能檢定報檢人基本資料 變更前： 變更後： 申請日期： 申請人簽名或蓋章：			
檢附資料	<input type="checkbox"/> 身分證明文件影本 <input type="checkbox"/> 其他資料變更證明文件			
申請流程	填寫本申請單→備妥檢附資料→寄至承辦單位	報名後至發證前		發證後
		各承辦單位		勞委會中部辦公室
備註	受理單位： <input type="checkbox"/> 報名後至發證前：各承辦單位 <input type="checkbox"/> 發證後：行政院勞工委員會中部辦公室(第一科) 收件時間(以戳記為憑)： 收件人員：			

附件 19

學科成績複查申請單

即測即評及發證     即測即評

**學科**成績複查申請單

申請人姓名	職類名稱	級別
身分統一編號	准考證號碼	電話
事由	申請      年度第      梯次技能檢定學科測試成績複查 原得成績： 申請日期： 申請人簽名或蓋章：	
檢附資料	1. <input type="checkbox"/> 身分證明文件影本 2. <input type="checkbox"/> 學科成績單影本 3. <input type="checkbox"/> 貼妥掛號郵資及填妥收件人資料之回件信封	
申請流程	填寫本申請單→備妥檢附資料→寄至承辦單位 ※應檢人須在接到學科成績通知後 <u>10 日內</u> 以書面申請	
備註	受理單位：各承辦單位 收件時間(以戳記為憑)： 收件人員： <input type="checkbox"/> 受理 <input type="checkbox"/> 逾期不受理：_____	

附件 20

術科成績複查申請單

即測即評及發證技術士技能檢定術科成績複查申請單					
申請人姓名		職類名稱		級別	
身分統一編號		准考證號碼		電話	
事由	申請 年度第 梯次技術士技能檢定術科測試成績複查 原得成績： 申請日期： 申請人簽名或蓋章：				
檢附資料	1. <input type="checkbox"/> 身分證明文件影本 2. <input type="checkbox"/> 術科成績單影本 3. <input type="checkbox"/> 貼妥掛號郵資及填妥收件人資料之回件信封				
申請流程	填寫本申請單→備妥檢附資料→寄至承辦單位 ※應檢人須在接到術科成績通知後 10 日內以書面申請				
備註	受理單位：各承辦單位 收件時間(以戳記為憑)： 收件人員： <input type="checkbox"/> 受理 <input type="checkbox"/> 逾期不受理：_____				

特定對象參加技術士技能檢定免繳費申請書

本人依規定所繳交之各項證明文件(正本或影本)均屬實,且經本人詳實核對無誤,若有虛偽冒領,願退回申請款項並負一切民刑事法律責任。		出生年月日	年	月	日
申請(具結)人中文姓名: _____ (請務必以正楷親自填寫)		身分證 統一編號			
		性別			
		免試別	<input type="checkbox"/> 免試學科 <input type="checkbox"/> 免試術科		
報名日期、 職類(代 號)、級別	報名日期: _____年 _____月 _____日 職類(代號): _____( ) 級別: _____級	連絡 電話	住宅: _____ 公司: _____ 行動電話: _____		
戶籍地址	<input type="checkbox"/> <input type="checkbox"/> <input type="checkbox"/> <input type="checkbox"/> - <input type="checkbox"/> <input type="checkbox"/> (郵遞區號請務必填寫)				
通訊地址	<input type="checkbox"/> <input type="checkbox"/> <input type="checkbox"/> <input type="checkbox"/> - <input type="checkbox"><input type="checkbox"/>(郵遞區號請務必填寫)</input>				
學 歷	<input type="checkbox"/> 國小 <input type="checkbox"/> 國中 <input type="checkbox"/> 高中 <input type="checkbox"/> 高職 <input type="checkbox">專科 <input type="checkbox"/>大學 <input type="checkbox"/>碩士 <input type="checkbox"/>博士</input>				
身 分 別	<input type="checkbox"/> 1. 原住民 <input type="checkbox"/> 2. 身心障礙者 <input type="checkbox"/> 3. 生活扶助戶(低收入戶) <input type="checkbox"/> B. 中高齡非自願性失業者 <input type="checkbox"/> C. 更生受保護人 <input type="checkbox"/> D. 長期失業者 <input type="checkbox"/> E. 獨力負擔家計者 <input type="checkbox"/> H. 中低收入戶 <input type="checkbox"/> 4. 其他經行政院勞工委員會指定者( )				
證明文件	1. 身分證正、反影本各1份。 2. 符合補助資格條件證明文件 _____份。				
申請免繳費 項 目	<input type="checkbox"/> 學科測試費 120 元 <input type="checkbox"/> 審查費 150 元 <input type="checkbox"/> 術科測試費 _____元 (請依下列「填表時提醒您」之「四、申請免繳費項目欄(一)(二)」勾選補助項目)			合 計	_____元 (請參照簡章收 費標準填寫金額)
	<input type="checkbox"/> 證照費 160 元				

填表時提醒您：

- 請詳閱「特定對象參加技術士技能檢定補助要點」及「特定對象參加技術士技能檢定申請免繳費事項之應附資格身分證明文件及身分別申請資格與證明文件認定說明」規定(以最新公告辦理),請填寫申請書1式1份,如有塗改時,請在塗改處簽名或蓋章(本書表可影印使用,或至[www.labor.gov.tw](http://www.labor.gov.tw)/表單下載區下載使用)。
- 證明文件欄:請按申請身分別應繳交之證件,依序浮貼或裝訂於申請書次頁之附表上,送(寄)交各受理報名單位審查。
- 本補助需於報名時同時提出申請,不得事後申請,並經初、複審程序符合資格者始可予補助,若經審查不符資格者,或於辦理單位通知補件期限內未補件者,取消補助資格,應以一般報檢人之規定繳交報檢費用(已收到准考證者亦同)。
- 申請免繳費項目欄:
  - 未曾申請補助者:1.申請學、術科全測:請勾選學科測試費、審查費、術科測試費。2.申請免學科測試:請勾選術科測試費、審查費項目。3.申請免術科測試:請勾選學科測試費、審查費項目,以上均免勾選證照費項目,如經測試合格,由本會逕予補助及發證。
  - 同一職類同一級別已申請學科測試費、術科測試費、審查費等三項補助者:僅可勾選證照費項目,並於報名時同時檢附資格身分證明文件申請,未檢附者不予補助,應以一般報檢人之規定繳交報檢費用。
  - 申辦合併發證者,僅勾選證照費項目,應檢附學、術科合格成績單及本申請書(含身分證正、反面影本及申辦時之當年度資格證明文件各1份),詳實填寫資料後,逕送本會中部辦公室審核。
- 特定對象申請補助,最多補助三次,同一職類同一級別以補助一次為限。補助次數自中華民國九十九年一月一日修正生效起,開始計算。補助項目為:學科測試費、術科測試費、審查費及證照費。但「氬氣鎢極電銲」、「一般手工電銲」、「半自動手工電銲」等三職類技術士技能檢定術科測試費,僅限補助單件費用。
- 自中華民國一百零二年一月一日起,報檢人申請免繳費之補助經審查同意後,未參加學科或術科測試者,不得再申請該缺考職類尚未補助之項目,並扣減特定對象參加技術士技能檢定補助要點第四點第一款所定之補助次數一次。
- 申請技能檢定測試及證照費補助諮詢服務專線:04-22500707。行政院勞工委員會中部辦公室第一科(地址:40873台中市南屯區黎明路2段501號6樓)。

附表

-----身分證影本(正面 請實貼)-----

-----身分證影本(反面 請實貼)-----

-----證明身分文件黏貼處 (※若證明文件呎吋超過浮貼大小，則請訂在附表背後。)-----

## 無工作切結書

本人\_\_\_\_\_ (簽章)自 年 月 日起，

投保於職業工會漁會農會或屬裁減續保身分者，確實因失業致無工作，如有不實，本人同意歸還已領取之參加技能檢定補助款，並負一切法律責任。特此切結為憑。

此致

行政院勞工委員會中部辦公室

切結書人簽章：\_\_\_\_\_

身分證統一編號：\_\_\_\_\_

電話：\_\_\_\_\_

地址：\_\_\_\_\_

中華民國 年 月 日

## 獨力負擔家計者切結書

本人\_\_\_\_\_ (簽章)，確實獨自扶養在學或無工作能力之直系血親，如有不實，本人同意歸還已領取之參加技能檢定補助款，並負一切法律責任，特立切結為憑。

此致

行政院勞工委員會中部辦公室

切結書人簽章：\_\_\_\_\_

身分證統一編號：\_\_\_\_\_

電話：\_\_\_\_\_

地址：\_\_\_\_\_

中華民國            年            月            日



附件 22

**本會職業訓練局屬受貿易自由化衝擊產業之勞工參加技術士技能檢定免繳費申請書**

一、屬受貿易自由化衝擊產業之勞工，於接受本會職訓局各職訓中心自辦、補助或委託辦理勞工相關訓練後，持有受訓證明資料報名技術士技能檢定時，僅得申請給予一次學科測試費、術科測試費、報名資格審查費及證照費全額補助。申請期間自 100 年 6 月 15 日起至 108 年 12 月 31 日止，【補助之申請期間及相關規定依最新公告辦理】。

二、申請人應附資格證明文件：

- (一) 本會職業訓練局屬受貿易自由化衝擊產業之勞工參加技術士技能檢定免繳費申請書。
- (二) 身分證影本（正、反面）。
- (三) 本會職訓局開具之「受訓證明文件」正本或「結訓證書」影本。

本人依規定所繳交之各項證明文件（正本或影本）均屬實，且經本人詳實核對無誤，若有虛偽冒領，願退回申請款項並負一切民刑事法律責任。		出生年月日	年	月	日
申請（具結）人中文姓名： （請務必以正楷親自填寫）		身分證 統一編號			
		性別			
		免試別	<input type="checkbox"/> 免試學科	<input type="checkbox"/> 免試術科	
報名日期、職類(代號)、級別	報名日期： 年 月 日 職類(代號)： ( ) 級別： 級	連絡電話	住宅：_____ 公司：_____ 行動電話：_____		
戶籍地址	<input type="checkbox"/> <input type="checkbox"/> <input type="checkbox"/> <input type="checkbox"/> - <input type="checkbox"/> <input type="checkbox"/> (郵遞區號請務必填寫)				
通訊地址	<input type="checkbox"/> <input type="checkbox"/> <input type="checkbox"/> <input type="checkbox"/> (郵遞區號請務必填寫)				
學歷	<input type="checkbox"/> 國小 <input type="checkbox"/> 國中 <input type="checkbox"/> 高中 <input type="checkbox"/> 高職 <input type="checkbox">專科 <input type="checkbox"/>大學 <input type="checkbox"/>碩士 <input type="checkbox"/>博士</input>				
證明文件	1. 身分證正、反影本各 份。 2. 符合補助資格條件證明文件 份。				
申請免繳費項目	<input type="checkbox"/> 學科測試費 120 元 <input type="checkbox"/> 審查費 150 元 <input type="checkbox"/> 術科測試費 _____ 元 (請依下列「填表時提醒您」之「二、申請免繳費項目」勾選補助項目)		合計	元 (請參照簡章收費標準填寫金額)	
	<input type="checkbox"/> 證照費 160 元				

**填表時提醒您：**

- 一、證明文件欄：請依申請人應附資格證明文件繳交證件，依序浮貼或裝訂於申請書次頁之附表上，送交各受理報名單位審查。檢附之資料如為影本請書寫「與正本相符如有偽造自負法律責任」並簽名或蓋章。
- 二、申請免繳費項目：請勾選學科測試費、審查費及術科測試費，免勾選證照費目，如經測試合格，由本會逕予補助及發證。填寫申請書 1 式 1 份，如有塗改時，請在塗改處簽名或蓋章，本書表可影印後填寫使用。
- 三、本補助需於報名時同時提出申請，不得事後申請，並經初、複審程序符合資格者始可予補助，若經審查不符資格者，或於辦理單位通知補件期限內未補件者，取消補助資格，應以一般報檢人之規定繳交報檢費用（已收到准考證者亦同）。屬受貿易自由化衝擊產業之受訓勞工，僅得補助一次；如具特定對象及屬受貿易自由化衝擊產業之受訓勞工二種身分者，僅能擇一申請，且補助次數不與特定對象併計。
- 四、補助項目為：免繳交學科測試費、術科測試費、報名資格審查費及證照費，同一職類同一級別以補助 1 次為限。但「氬氣鎢極電銲」、「一般手工電銲」、「半自動手工電銲」等三職類技術士技能檢定術科測試費，僅限補助單件費用。
- 五、自中華民國一百零二年一月一日起，報檢人申請免繳費之補助經審查同意後，未參加學科或術科測試者，不得再申請該缺考職類尚未補助之項目，並扣減特定對象參加技術士技能檢定補助要點第四點第一款所定之補助次數一次。
- 六、申請技能檢定測試及證照費補助諮詢服務專線：04-22500707。行政院勞工委員會中部辦公室第一科(地址：40873 台中市南屯區黎明路 2 段 501 號 6 樓)。

附表

-----身分證影本(正面 請實貼)-----

-----身分證影本(反面 請實貼)-----

-----證明身分文件黏貼處

(※若證明文件呎吋超過浮貼大小，則請訂在附表背後。)

行政院勞工委員會中部辦公室辦理技術士技能檢定免學(術)科測試合併發證申請表

※職類代碼：      ※級別：  (甲級填 1、乙級填 2、丙級填 3、單一級填 4)

基本資料 (必填欄位請詳填)	中文姓名		身分證統一編號	一寸彩色照片實貼處 (請使用照像館相片紙) (半身脫帽) (掃描用，勿折疊或污損) 相片尺寸 長 3.6 公分*寬 2.54 公分	
	英文姓名				
	電話	公： 宅： 行動電話：	出生日期		
	通信地址： <input type="text"/> - <input type="text"/> - <input type="text"/>				
	戶籍地址： <input type="text"/> - <input type="text"/> - <input type="text"/>				
	學歷 <input type="checkbox"/> 國小 <input type="checkbox"/> 國中 <input type="checkbox"/> 高中 <input type="checkbox"/> 專科 <input type="checkbox"/> 大學 <input type="checkbox"/> 碩士 <input type="checkbox"/> 博士 <input type="checkbox"/> 其他_____。				
身分	<input type="checkbox"/> 0. 一般報檢人 <input type="checkbox"/> 1. 原住民 <input type="checkbox"/> 2. 身心障礙者 <input type="checkbox"/> 3. 生活扶助戶(低收入戶) <input type="checkbox"/> B. 中高齡非自願性失業者 <input type="checkbox"/> C. 更生受保護人 <input type="checkbox"/> D. 長期失業者 <input type="checkbox"/> E. 獨力負擔家計者 <input type="checkbox"/> H. 中低收入戶 <input type="checkbox"/> 4. 其他經行政院勞工委員會指定者( ) <input type="checkbox"/> G. 受貿易自由化衝擊產業之勞工 ※備註：符合特定對象得申請免繳證照費新臺幣 160 元，請勾所符合身份並附 150 元郵政匯票。			申請人簽章：	
學科及格	<input type="checkbox"/> _____年度技能檢定_____級 ( ) 職類，測試地點 ( )，准考證號：( )				
術科及格	<input type="checkbox"/> _____年度技能檢定_____級 ( ) 職類，測試地點 ( )，准考證號：( ) <input type="checkbox"/> _____年(屆)技能(藝)競賽：( ) 職類，證件字號：( )				
貼一寸彩色正面半身照片(背面填寫姓名及報檢職類、級別) (01600 自來水管配管一試兩證用)	貼一寸彩色正面半身照片(背面填寫姓名及報檢職類、級別) (01600 自來水管配管一試兩證用)	※資格審查結果		初審簽名或蓋章	
		<input type="checkbox"/> 資格符合 <input type="checkbox"/> 資格不符原因：		複審簽名或蓋章	
國民身分證影印本粘貼處 (正面，請實貼)  (本國人限貼身分證影本) (外僑請貼外僑居留證影本) (大陸地區配偶請貼長期居留證影本)		國民身分證影印本粘貼處 (反面，請實貼)  (本國人限貼身分證影本) (外僑請貼外僑居留證影本) (大陸地區配偶請貼長期居留證影本)			

\*國民身分證掛失，請撥 1996 內政服務熱線

行政院勞工委員會中部辦公室辦理技術士技能檢定免學（術）科測試合併發證作業流程

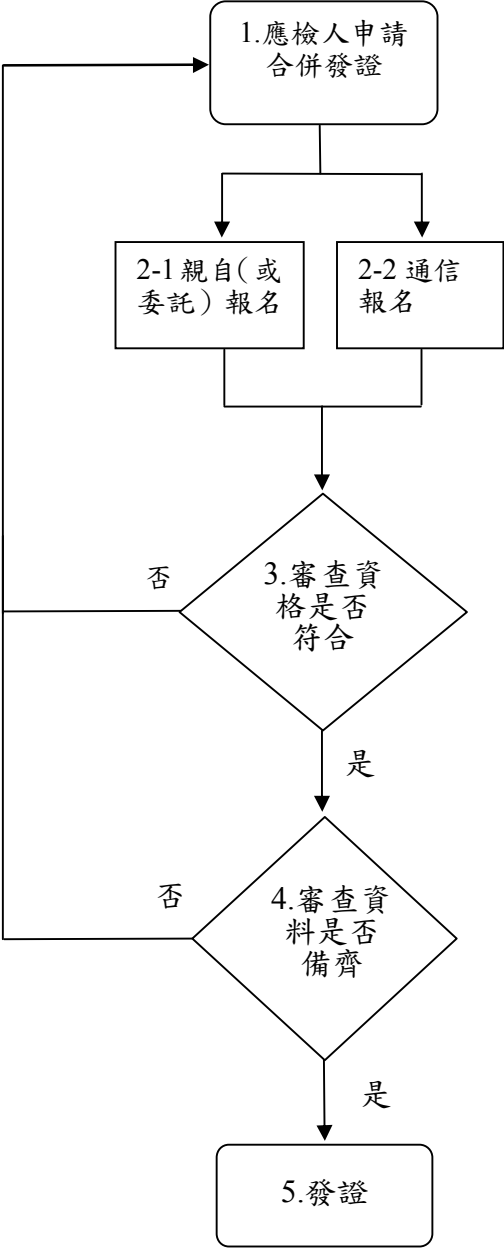
流程圖	應檢人應備資料暨說明事項
 <pre> graph TD     A[1. 應檢人申請合併發證] --&gt; B[2-1 親自(或委託)報名]     A --&gt; C[2-2 通信報名]     B --&gt; D{3. 審查資格是否符合}     C --&gt; D     D -- 否 --&gt; A     D -- 是 --&gt; E{4. 審查資料是否備齊}     E -- 否 --&gt; A     E -- 是 --&gt; F[5. 發證]     </pre>	<p>2-1 親自或委託報名應檢具資料：</p> <p>A. 合併發證專用申請表(請詳填)。</p> <p>B. 身分證正、反面影本各 1 張(請實貼至申請表)。</p> <p>C. 學科成績單及<b>格正本</b>。</p> <p>D. 術科成績單及<b>格正本</b>或競賽得申請免試術科證明。</p> <p>E. 當年度在校生專案檢定成績單需蓋有分召學校章戳，但有術科成績尚未評定者，不予發證。</p> <p>F. 1 吋彩色照片 1 張 (01600 自來水管配管職類係因<b>一試兩證</b>報名表須貼照片 3 張)。</p> <p>G. 匯票 310 元 (含審核費 150 元、證照費 160 元)，<u>符合特定對象補助人員免繳證照費新臺幣 160 元，仍需附 150 元匯票，始得辦理合併發證。</u> 匯票抬頭：<b>勞委會中部辦公室—技能檢定收入 302 專戶</b>。</p> <p>2-2 通信報名檢具資料：</p> <p>A. 填寫免學術合併發證申請表 (報名表備索或逕至網站下載)。表單下載—&gt;換補發證書表—&gt;合併發證專用申請表。</p> <p>B. 身分證正、反面影本各 1 張(請實貼至申請表)。</p> <p>C. 學科成績單及<b>格正本</b></p> <p>D. 術科成績單及<b>格正本</b>或競賽得申請免試術科證明。</p> <p>E. 當年度在校生專案檢定成績單需蓋有分召學校章戳，但有術科成績尚未評定者，不予發證。</p> <p>F. 1 吋彩色照片 1 張 (01600 自來水管配管職類係因<b>一試兩證</b>報名表須貼照片 3 張)。</p> <p>G. 匯票 310 元 (含審核費 150 元、證照費 160 元)，<u>符合特定對象補助人員免繳證照費新臺幣 160 元，仍需附 150 元匯票，始得辦理合併發證。</u> 匯票抬頭：<b>勞委會中部辦公室—技能檢定收入 302 專戶</b>。</p> <p>2-3. 若審查資料不齊，退件通知應檢人補件再審。</p> <p>2-4 合格發證者不得辦理合併發證，一律退件。</p> <p>2-5 已辦理過合併發證者，若證照遺失、損毀，請以換補發證方式辦理，勿重複送件。</p>
<p>備註：1. 備妥 A~G 等資料，請逕至或逕寄行政院勞委會中部辦公室第三科合併發證(臺中市 40873 南屯區黎明路二段 501 號 6 樓)辦理。</p> <p>2. 若有任何疑義，請洽：04-22595700 #357</p> <p>3. 申請特定對象補助者，請洽：04-22595700 #101</p>	

\* 國民身分證掛失，請撥 1996 內政服務熱線

行政院勞工委員會技術士證換、補發申請書

年 月 日

申請人	中文姓名	身分證統一編號	1 吋彩色照片浮貼處 (請使用照像館相片紙) (不論申請張數， 僅需 1 張照片) (半身脫帽) (近兩年照片) 長 3.6 公分*寬 2.54 公分
		電話	
英文名字 (與護照相同，如未填寫將逕以漢語拼音轉換，不得異議)			
收件地址	□□□□-□□(郵遞區號)		
職類		級別	
項目	原因	應附證件 (請申請人勾選)	資格審核及簽章
<input type="checkbox"/> 換發	<input type="checkbox"/> 1. 舊證破損。 <input type="checkbox"/> 2. 更改姓名。 <input type="checkbox"/> 3. 更改身分證統一編號 (請附戶籍謄本 1 份)。 <input type="checkbox"/> 4. 原發證基本資料誤植 (請註明原因)。 <input type="checkbox"/> 5. 總編號數字諧音不雅 (不得選擇編號)。 <input type="checkbox"/> 6. 其他	<input type="checkbox"/> 1. 身分證正反面影本 1 份。 <input type="checkbox"/> 2. 原技術士證。 <input type="checkbox"/> 3. 1 吋彩色半身照片 1 張。 <input type="checkbox"/> 4. 劃撥繳交證照費新台幣 160 元整收據正本 (基本資料誤植免繳)。	<input type="checkbox"/> 同意 <input type="checkbox"/> 不同意 (請於 3 日內補件)
<input type="checkbox"/> 補發	<input type="checkbox"/> 1. 遺失 <input type="checkbox"/> 2. 更改姓名 <input type="checkbox"/> 3. 更改身分證統一編號 (請附戶籍謄本 1 份)。 <input type="checkbox"/> 4. 其它	<input type="checkbox"/> 1. 身分證正反面影本 1 份。 <input type="checkbox"/> 2. 1 吋彩色半身照片 1 張。 <input type="checkbox"/> 3. 劃撥繳交證照費新台幣 160 元整收據正本。	核定 (第 2 層決行)
填表須知	1. 郵政劃撥帳號：22458762 戶名：行政院勞工委員會中部辦公室。 2. 郵寄單位：行政院勞工委員會中部辦公室 (第三科) 地址：40873 台中市南屯區黎明路二段 501 號 6 樓 3. 現場辦理者得繳交現金，通訊申請者製證完成後，一週內以掛號寄出。 4. 申請改號者需繳回原技術士證，並繳交證照費新台幣 160 元整。 5. 現場受理時間為週一至週五上午 8 點半至下午 5 點整。		
身分證正面影本浮貼處		身分證反面影本浮貼處	
技術士證正反面影本浮貼處		劃撥收據正本浮貼處 (不可壓到身分證條碼)	

\* 戶籍謄本請黏貼背面，不得使用訂書針。

\* 國民身分證掛失，請撥 1996 內政服務熱線。

行政院勞工委員會技術士證書（懸掛式）審核申請書

年 月 日

申請人	中文姓名	身分證統一編號	<div style="border: 1px solid black; padding: 5px; background-color: #ffffcc;">                     1吋彩色照片浮貼處                      (請使用照像館相片紙)                      (不論申請張數，                      僅需1張照片)                      (半身脫帽)                      (近兩年照片)                      長3.6公分*寬2.54公分                 </div>
	英文名字 (與護照相同，如未填寫將逕以漢語拼音轉換，不得異議)	電話	
收件地址	□□□□-□□(郵遞區號)		
職類		級別	
項目	原因	應附證件 (請申請人勾選)	資格審核及簽章
<input type="checkbox"/> 新申請	第一次申請	<input type="checkbox"/> 1. 身分證正反面影本1份。 <input type="checkbox"/> 2. 技術士證正反面影本1份。 <input type="checkbox"/> 3. 1吋彩色半身照片1張。 <input type="checkbox"/> 4. 劃撥繳交證照費新台幣400元整收據正本。	<input type="checkbox"/> 同意 <input type="checkbox"/> 不同意 (請於3日內補件)
<input type="checkbox"/> 換發	<input type="checkbox"/> 1. 舊證破損。 <input type="checkbox"/> 2. 更改姓名。 <input type="checkbox"/> 3. 更改身分證統一編號 (請附戶籍謄本1份)。 <input type="checkbox"/> 4. 原發證基本資料誤植 (請註明原因)。 <input type="checkbox"/> 5. 其他_____		
<input type="checkbox"/> 補發	<input type="checkbox"/> 1. 遺失 <input type="checkbox"/> 2. 更改姓名。 <input type="checkbox"/> 3. 更改身分證統一編號 (請附戶籍謄本1份)。 <input type="checkbox"/> 4. 其它_____	<input type="checkbox"/> 1. 身分證正反面影本1份。 <input type="checkbox"/> 2. 技術士證正反面影本1份。 <input type="checkbox"/> 3. 1吋彩色半身照片1張。 <input type="checkbox"/> 4. 劃撥繳交證照費新台幣400元整收據正本。	核定 (第2層決行)
填表須知	1. 郵政劃撥帳號：22458762 戶名：行政院勞工委員會中部辦公室。 2. 郵寄單位：行政院勞工委員會中部辦公室 (第三科) 地址：40873 台中市南屯區黎明路二段 501 號 6 樓 3. 現場辦理者得繳交現金，通訊申請者製證完成後，一週內以掛號寄出。 4. 現場受理時間為週一至週五上午 8 點半至下午 5 點整。		
身分證正面影本浮貼處		身分證反面影本浮貼處	
技術士證正反面影本證浮貼處		劃撥收據正本浮貼處 (不可壓到身分證條碼)	

\* 戶籍謄本請黏貼背面，不得使用訂書針。

\* 國民身分證掛失，請撥1996內政服務熱線。

## 技術士技能檢定計算器機型一覽表

製表日期：102.04.08

廠商品牌 廠商：精通事物機器有限公司 (共5款)						
ATIMA	識別標識	型號	識別標識	型號	識別標識	型號
	AT-01	MA-80V	AT-03	SA-787	AT-05	SA-807
	AT-02	SA-200L	AT-04	SA-797		
廠商品牌 廠商：震旦行股份有限公司 (共17款)						
AURORA	識別標識	型號	識別標識	型號	識別標識	型號
	AU-01 (第二類)	SC500 PLUS	AU-07	DT3915	AU-13	DT810V
	AU-02	HC115A	AU-08	HC132	AU-14	DT210
	AU-03	HC184	AU-09	HC133	AU-15	DT220
	AU-04	DT391B	AU-10	HC191	AU-16	DT3910
	AU-05 (第二類)	SC600	AU-11	C219	AU-17	DT230
	AU-06	HC127V	AU-12	DT810		
廠商品牌 廠商：佳能昕普股份有限公司 (共4款)						
Canon	識別標識	型號	識別標識	型號	識別標識	型號
	CN-01 (第二類)	F-502G	CN-03	LS-88VII		
	CN-02	LC-210HiII	CN-04	LS-120VII		
廠商品牌 廠商：台灣卡西歐股份有限公司 (共19款)						
CASIO	識別標識	型號	識別標識	型號	識別標識	型號
	CA-01 (第二類)	fx-82SX	CA-08	HL-820VA	CA-15	SL-300LV
	CA-02	MW-8V	CA-09	HS-8LV	CA-16	SL-760LC
	CA-03	SX-300P	CA-10	LC-160LV	CA-17	SX-100
	CA-04	SX-320P	CA-11	LC-401LV	CA-18	SX-220
	CA-05	HL-100LB	CA-12	MW-5V	CA-19 (第二類)	fx-82SOLAR
	CA-06	HL-815L	CA-13	SL-100L		
	CA-07	HL-820LV	CA-14	SL-240LB		
廠商品牌 廠商：久儀股份有限公司 (共28款)						
E-MORE	識別標識	型號	識別標識	型號	識別標識	型號
	EM-01 (第二類)	fx-127	EM-11	SL-709	EM-21	SL-220GT
	EM-02	MS-112L	EM-12	SL-20V	EM-22	SL-320GT
	EM-03	SL-712	EM-13	SL-103	EM-23	MS-8L
	EM-04	SL-720	EM-14	SL-201	EM-24 (第二類)	fx-183
	EM-05	DS-3E	EM-15	DS-3GT	EM-25 (第二類)	fx-330s
	EM-06	DS-120E	EM-16	DS-120GT	EM-26	DS-200GTK
	EM-07	JS-20E	EM-17	JS-20GT	EM-27	JS-200GTK
	EM-08	JS-120E	EM-18	JS-120GT	EM-28	NS-200GTK
	EM-09	MS-12E	EM-19	MS-80L		
	EM-10	MS-120E	EM-20	MS-20GT		
廠商品牌 廠商：臺灣哈理股份有限公司 (共3款)						
H-T-T	識別標識	型號	識別標識	型號	識別標識	型號
	HL-01	SCP-298	HL-02	SCP-328	HL-05	SCP-308
廠商品牌 廠商：臺灣哈理股份有限公司 (共2款)						
SANYO	識別標識	型號	識別標識	型號	識別標識	型號
	HL-03	SCP-371	HL-04	SCP-913		
廠商品牌 廠商：國隆國際有限公司 (共15款)						
FUHBAO	識別標識	型號	識別標識	型號	識別標識	型號
	FB-01	FB-200	FB-06 (第二類)	FX-133	FB-11	FB-550
	FB-02	FB-216	FB-07 (第二類)	FX-180	FB-12	FB-560
	FB-03	FB-810	FB-08	FB-510	FB-13	FB-570
	FB-04	MS-80TV	FB-09	FB-520	FB-14	FB-580
	FB-05	FB-701	FB-10	FB-530	FB-15	FB-590
廠商品牌 廠商：神寶實業股份有限公司 (共4款)						

<b>Paddy</b>	識別標識	型號	識別標識	型號	識別標識	型號
	PA-01	PD-H036	PA-03	PD-H208		
	PA-02	PD-H101	PA-04	PD-H886		
<b>廠商品牌</b>	<b>廠商：宜德電子有限公司（共 2 款）</b>					
<b>kolin</b>	識別標識	型號	識別標識	型號	識別標識	型號
	ED-01	KEC-7711	ED-02	KEC-7713		
<b>廠商品牌</b>	<b>廠商：承廣國際股份有限公司（共5 款）</b>					
<b>Pierre cardin</b>	識別標識	型號	識別標識	型號	識別標識	型號
	CK-02	PH245	CK-04	PT256-B	CK-05	PT383
	CK-03	PT212	CK-04	PT256-G	CK-06	PT899
<b>廠商品牌</b>	<b>廠商：承廣國際股份有限公司（共 21 款）</b>					
<b>UB</b>	識別標識	型號	識別標識	型號	識別標識	型號
	CK-01 (第二類)	UB-500P	CK-14	UB-226-W	CK-22	UB-360
	CK-07	UB-200-Y	CK-14	UB-226-B	CK-23	UB-370
	CK-07	UB-200-W	CK-15	UB-233	CK-24	UB-800-B
	CK-08	UB-206-Y	CK-16	UB-236M	CK-24	UB-800-P
	CK-08	UB-206-W	CK-17	UB-238	CK-24	UB-800-R
	CK-09	UB-210	CK-18	UB-239M	CK-24	UB-800-G
	CK-10	UB-211	CK-19	UB-266-G	CK-25	UB-820
	CK-11	UB-212-B	CK-19	UB-266-B	CK-26	UB-850-P
	CK-11	UB-212-R	CK-19	UB-266-P	CK-26	UB-850-R
	CK-12	UB-220	CK-19	UB-266-R	CK-26	UB-850-G
	CK-13	UB-225	CK-20	UB-320	CK-26	UB-850-B
	CK-14	UB-226-R	CK-21	UB-330		

備註：(以上包含第一類及第二類)

- 一、第一類：具備+、-、×、÷、%、√、MR、MC、M+、M-運算功能。共計114 款。
- 二、第二類：具備+、-、×、÷、%、√、MR、MC、M+、M-、三角函數、對數、指數運算功能。共計 11 款。
- 三、承廣國際股份有限公司之Pierre cardin 及UB 兩品牌，型號數字後之英文字母為顏色之代碼（例如：Y 為黃色、W 為白色）。
- 四、CASIO SL-760LC 及CASIO fx-82SOLAR 等2 款之電源僅採太陽能電池，太陽能電池若照射到的光線不足，顯示螢幕內容可能會變得極為模糊，計算功能可能無法正常執行，或者獨立記憶的內容可能會遺失。